



CONSILIUL LOCAL

Secretar general

Leca Andra

PROIECT DE HOTĂRÂRE NR.25/07.04.2023
aprobarea indicatorilor tehnico-economici si a Studiului de Fezabilitate pentru
proiectul cu titlul **Centrul de zi pentru copii aflați în situație de risc de separare de
părinți în comuna Berevoești , judetul Arges**

Având în vedere temeiurile juridice, respectiv prevederile:

- a) art. 120 și art. 121 alin. (1) și (2) din Constituția României, republicată;
- b) art. 8 și 9 din Carta europeană a autonomiei locale, adoptată la Strasbourg la 15 octombrie 1985, ratificată prin Legea nr. 199/1997;
- c) art. 7 alin. (2) din Legea nr. 287/2009 privind Codul civil, republicată, cu modificările ulterioare, referitoare la contracte sau convenții;

- Hotararea Guvernului nr. 907/2016, privind aprobarea conținutului-cadru al documentației tehnico-economice aferente investițiilor publice, precum și a structurii și metodologiei de elaborare a devizului general pentru obiective de investiții și lucrări de intervenții, cu modificările și completările ulterioare;

În temeiul prevederilor art.133, art.136 , art.139 și art.196 din OUG 57/2019 privind codul administrativ, Consiliul Local Berevoesti:

HOTĂRĂȘTE

Art. 1. - Se aprobă Studiul de Fezabilitate si Indicatori tehnico-economici aferenti proiectului ”
**Centrul de zi pentru copii aflați în situație de risc de separare de părinți în comuna
Berevoești , judetul Arges ”.**

Art. 3. - Aducerea la îndeplinire a prezentei hotărâri se asigură de către primarul Comunei Berevoesti dl. Proca Florin Bogdan.

Art. 4. - Prezenta hotărâre se comunică, prin intermediul secretarului Comunei Berevoesti , în termenul prevăzut de lege, primarului Comunei Berevoesti și prefectului județului Arges și se aduce la cunoștință publică prin afișarea la sediul primăriei.

INITIATOR PROIECT
PRIMAR
PROCA FLORIN BOGDAN

JUDETUL ARGES

COMUNA BEREVOESTI

NR.2635/07.04.2023

REFERAT DE APROBARE

la proiectul de hotărâre privind aprobarea indicatorilor tehnico-economici si a Studiului de Fezabilitate pentru proiectul cu titlul **Centrul de zi pentru copii aflați în situație de risc de separare de părinți în comuna Berevoești ,judetul Arges**

Comuna Berevoesti este potențial beneficiar eligibil in cadrul apelului de proiecte cu titlul PNRR/2022/C13/I1/1 COMPONENTA C13 - REFORME SOCIALE, PILONUL V Sanatate,precum și reziliență economică, socială și instituțională, INVESTIȚIA I1 - I1 - ,, Crearea unei rețele de centre de zi pentru copiii expuși riscului de a fi separați de familie.

In conformitate cu prevederile art. 129, alin. (4), lit. d), din O.U.G. Nr. 57/2019 privind Codul administrativ, cu modificările și completările ulterioare, Consiliul Local aprobă, la propunerea primarului, documentațiile tehnico - economice pentru lucrările de investiții de interes local, în condițiile legii.

In calitate de furnizor public de servicii sociale , Comuna Berevoești intenționează să depună o cerere de solicitare a finanțării pentru proiectul **Centrul de zi pentru copii aflați în situație de risc de separare de părinți Berevoești .**

Investiția are ca obiectiv asigurarea unui grad cât mai mare de acoperire a populației deservite în domeniul serviciilor sociale, dezvoltându-se astfel în principal infrastructura obiectivelor destinate serviciilor sociale și fiind asigurate condițiile optime pentru activitatea de prevenire a separării copilului de familie. Obiectivul de investiții propus constă în construirea unui spațiu eficient și funcțional, structurat conform documentației atașate ca anexa la proiectul hotărârii de consiliu local.

Valoarea totală a investiției propuse (inclusiv T.V.A.) **1.631.107,57 RON** din care:

Total General fără TVA – **1.370.678,63 RON**

Total General cu TVA – **1.567.693,71 RON**

Din care

C+M – **1.049.824,28 RON** fără TVA ;

C+M - 1.181.129,01 RON cu TVA

Suprafața construită = 310 mp

Suprafața desfășurată = 310 mp

În temeiul acestor considerente propunem spre aprobarea Consiliului Local al comunei Berevoești proiectul de hotărâre privind aprobarea Studiului de Fezabilitate și a indicatorilor tehnico-economici pentru obiectivul de investiții **Centrul de zi pentru copii aflați în situație de risc de separare de părinți Berevoești** în forma prezentată.

Inițiator,

PRIMARUL COMUNEI BEREVOEȘTI

PROCA FLORIN BOGDAN



JUDETUL ARGES

COMUNA BEREVOESTI

NR.2636/07.04.2023

RAPORT DE SPECIALITATE

la proiectul de hotărâre privind aprobarea indicatorilor tehnico-economici si a Studiului de Fezabilitate pentru proiectul cu titlul *Centrul de zi pentru copii aflați în situație de risc de separare de părinți în comuna Berevoești judetul Arges*

Conform prevederilor art. 20, alin. (1) din Legea Nr. 273/2006 privind finanțele publice locale, cu modificările și completările ulterioare, autoritățile administrației publice locale au următoarele competențe și responsabilități în ceea ce privește finanțele publice locale: elaborarea, aprobarea, modificarea și urmărirea realizării programelor de dezvoltare în perspectivă a unităților administrativ-teritoriale ca bază a gestionării bugetelor locale anuale; administrarea fondurilor publice locale pe parcursul execuției bugetare, în condiții de eficiență.

Conform prevederilor art. 44 din Legea Nr. 273/2006 privind finanțele publice locale, cu modificările și completările ulterioare, documentațiile tehnico-economice ale obiectivelor de investiții noi, a căror finanțare se asigură integral sau în completare din bugetele locale, precum și ale celor finanțate din împrumuturi interne și externe, contractate direct sau garantate de autoritățile administrației publice locale, se aprobă de către autoritățile deliberative.

În calitate de furnizor public de servicii sociale, Comuna Berevoești intenționează să depună o cerere de solicitare a finanțării pentru proiectul *Centrul de zi pentru copii aflați în situație de risc de separare de părinți Berevoești*.

Investiția are ca obiectiv asigurarea unui grad cât mai mare de acoperire a populației deservite în domeniul serviciilor sociale, dezvoltându-se astfel în principal infrastructura obiectivelor destinate serviciilor sociale și fiind asigurate condițiile optime pentru activitatea de prevenire a separării copilului de familie. Obiectivul de investiții propus constă în construirea unui spațiu eficient și funcțional, structurat conform documentației atașate ca anexa la proiectul hotărârii de consiliu local.

Valoarea totală a investiției propuse (inclusiv T.V.A.) **1.631.107,57 RON** din care:

Total General fără TVA – **1.370.678,63 RON**

Total General cu TVA – **1.567.693,71 RON**

Din care

C+M – **1.049.824,28 RON** fără TVA ;

C+M - **1.181.129,01 RON** cu TVA

Suprafața construită = **310 mp**

Suprafața desfășurată = **310 mp**

Având în vedere prevederile legale, propunem spre aprobarea Consiliului Local al comunei Berevoești, proiectul de hotărâre privind aprobarea Studiului de Fezabilitate și a indicatorilor tehnico-economici pentru obiectivul de investiții **Centrul de zi pentru copii aflați în situație de risc de separare de părinți Berevoești** în forma prezentată de către inițiator, conform devizului general anexat.

SECRETAR GENERAL

LECA ANDRA



BEREVOESTI

COMISIA K1

AVIZ

Nr. 77 din 10.04.2023 pentru Pr. HCL nr. 25/07.04.2023

Privind aprobarea indicatorilor tehnico economici si std. de fezabilitate ,la proiectul Centru de zi pentru copii aflatii in situatii de risc . Avand in vedere proiectul de hotarare ,

In temeiul prevederilor art. 125, ali (1), din OUG. Nr. 57/2019 privind Codul administrative, cu modificarile si completarile ulterioare, respective al prevederilor art 15 alin (1) lit (b) din Regulamentul de organizare si functionare al C.L. Berevoesti, comisia K1, adopta urmatorul aviz:

Art. 1 Se avizeaza favorabil Proiectul de hotarare al CL Berevoesti nr. 25/07.04.2023

Privind aprobarea indicatorilor tehnico economici si std. de fezabilitate ,la proiectul Centru de zi pentru copii aflatii in situatii de risc Amendamentele si observatiile comisiei se regasesc in Anexa care face parte integranta din prezentul Aviz.

Art. 3

Prezentul Aviz se comunica prin grija secretarului comisiei in termenul recomandat secretarului general al primariei Berevoesti.

Presedintele comisiei K1

Ioan Pauna



Secretarul comisiei K1

IONEL MAZILU



CENTRU SOCIAL DEZI PENTRU COPII, loc. Berevoesti, sat. BRATIA, Jud. Arges

DEVIZ GENERAL

privind cheltuielile necesare realizării obiectivului:

Nr. crt.	Denumirea capitolelor și subcapitolelor de cheltuieli	CUIRS		4.9485 lei/euro		aprilie 2023		Valoare (inclusiv TVA)	
		Valoare (fără TVA)		TVA		Valoare			
1	2	3	4	5	6	7	8	9	10
		Lei	Euro	Lei	Euro	Lei	Euro	Lei	Euro
CAPITOLUL 1: Cheltuieli pentru obținerea și amenajarea terenului									
1.1	Obținerea terenului	-	-	-	-	-	-	-	-
1.2	Amenajarea terenului	18.878.53	3.815.00	3.586.92	22.465.45	4.539.85	-	-	-
1.3	Amenajări protecția mediu/aducerea la starea inițială	-	-	-	-	-	-	-	-
1.4	Cheltuieli pentru relocarea/protecția utilităților	-	-	-	-	-	-	-	-
TOTAL CAPITOL 1		18.878.53	3.815.00	3.586.92	22.465.45	4.539.85	-	-	-
CAPITOLUL 2: Cheltuieli pentru asigurarea utilităților necesare obiectivului									
2.1	Cheltuieli asigurarea utilităților necesare obiectiv	21.006.38	4.245.00	3.991.21	24.997.60	5.051.55	-	-	-
TOTAL CAPITOL 2		21.006.38	4.245.00	3.991.21	24.997.60	5.051.55	-	-	-
CAPITOLUL 3: Cheltuieli pentru proiectare și asistență tehnică									
3.1	Studii de teren	-	-	-	-	-	-	-	-
3.2	Taxe pt obținerea de avize, acorduri, autorizații	19.719.77	3.985.00	3.746.76	23.466.53	4.742.15	-	-	-
3.3	Expertizare tehnica	-	-	-	-	-	-	-	-
3.4	Certificarea performanței energetice și auditul energetic al clădirilor	2.845.39	575.00	540.62	3.386.01	684.25	-	-	-
3.5	Proiectare	77.815.16	15.725.00	14.784.88	92.600.04	18.712.75	-	-	-
3.6	Organizarea procedurilor de achiziție	-	-	-	-	-	-	-	-
3.7	Consultanta	-	-	-	-	-	-	-	-
3.8	Asistență tehnică (dirigentie de santier)	26.350.76	5.325.00	5.006.64	31.357.41	6.336.75	-	-	-
TOTAL CAPITOL 3		126.731.09	25.610.00	24.078.91	150.809.99	30.475.90	-	-	-

CAPITOLUL 4: Cheltuieli pentru investiția de bază							
4.1	Construcții și instalații	984,751.50	199,000.00	187,102.79	1,171,854.29	236,810.00	
4.2	Montaj utilaje tehnologice	7,793.89	1,575.00	1,480.84	9,274.73	1,874.25	
4.3	Utilaje, echipamente tehnologice/functionale cu montaj	60,544.90	12,235.00	11,503.53	72,048.43	14,559.65	
4.4	Utilaje fără montaj și echipamente de transport						
4.5	Dotări	80,289.41	16,225.00	15,254.99	95,544.40	19,307.75	
4.6	Active necorporale						
TOTAL CAPITOL 4		1,133,379.70	229,035.00	215,342.14	1,348,721.84	272,551.65	
CAPITOLUL 5: Alte cheltuieli							
5.1	Organizare de șantier	17,393.98	3,515.00	3,304.86	20,698.83	4,182.85	
5.2	Comisioane, cote, taxe, costul creditului						
5.3	Cheltuieli diverse și neprevăzute						
TOTAL CAPITOL 5		17,393.98	3,515.00	3,304.86	20,698.83	4,182.85	
CAPITOLUL 6: Cheltuieli pentru probe tehnologice și teste și predare la beneficiar							
6.1	Pregătirea personalului de exploatare						
6.2	Probe tehnologice și teste						
TOTAL CAPITOL 6							
TOTAL GENERAL		1,317,389.67	266,220.00	250,304.04	1,567,693.71	316,801.80	
Din care C+M		1,049,824.28	200,575.00	188,583.62	1,181,129.01	238,684.25	
Cheltuieli functionare pentru maxim 8 luni							
TOTAL		1,370,678.63	276,988.71	260,428.94	1,631,107.57	329,616.56	

Sef proiect

Arh. Radu URSOIU

SC Enclava de arhitectură SRL

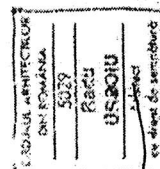

Handwritten signature of the project manager.



PROIECT: CENTRU SOCIAL DE ZI PENTRU COPII
ADRESA: Județ ARGES, Comuna BEREVOEȘTI, Sat BRATIA
BENEFICIAR: PRIMARIA BEREVOESTI NUMAR: 01/2023
PROIECTANT: ENCLAVA DE ARHITECTURA FAZA: STUDIU DE FEZABILITATE



MOMORIU DE ARHITECTURĂ TEMA DE PROIECTARE

CENTRU SOCIAL DE ZI PENTRU COPII Județ ARGES, Comuna BEREVOEȘTI, Sat BRATIA

Tema de proiectare elaborată în conținutul acestui document va sta la baza proiectării și edificării unui centru social dedicat populației din comuna Berevoești, inițiativă a Primăriei locale, care să funcționeze ca serviciu social integrat pentru grupurile vulnerabile, social, educațional și medical.

La baza proiectării obiectivului stau atât principiile tehnico - edilitare arhitecturale cât și reglementările legale în vigoare:

- respectarea reglementărilor tehnice referitoare la cerințele fundamentale prevăzute de Legea 10/1995 privind calitatea în construcții;
- proiectarea și edificarea în condițiile legii 50/1991 privind autorizarea executării lucrărilor de construcții, cu modificările și completările ulterioare cât și Ordinul nr. 839/2009 pentru aprobarea Normelor metodologice de aplicare a Legii nr. 50/1991 privind autorizarea executării lucrărilor de construcții, cu modificările și completările ulterioare;
- realizarea unor spații dimensionate corespunzător specificului, precum și asigurarea circuitului funcțional necesar pentru desfășurarea activităților / serviciilor specifice furnizate prin proiect;
- crearea unui aspect arhitectural adaptat specificului construcției și care se integrează în ansamblul construit al zonei;
- crearea condițiilor de accesibilitate pentru a permite accesul neîngrădit și utilizarea de către persoanele cu dizabilități, conform cu Legea nr. 448/2006 privind protecția și promovarea drepturilor persoanelor cu handicap, cu modificările și completările ulterioare;
- respectarea principiului rezonabilității costurilor și utilizării eficiente a fondurilor publice în estimarea valorilor de proiectare, de asistență tehnică și de investiție.
- protecția mediului înconjurător prin creșterea eficienței energetice și asigurarea unei construcții sustenabile.

Capitolul I - DATE GENERALE

I.01 - Obiectul proiectului

DENUMIRE: CENTRU SOCIAL DE ZI PENTRU COPII

BENEFICIAR: Primăria BEREVOEȘTI

AMPLASAMENT: Județ ARGES, Comuna BEREVOEȘTI, Sat BRATIA

PROIECTANT GENERAL arhitectura: ENCLAVA DE ARHITECTURA

NUMĂR PROIECT: 01/2023

FAZA DE PROIECTARE: Studiu de fezabilitate

PROIECT: CENTRU SOCIAL DE ZI PENTRU COPII
ADRESA: Județ ARGES, Comuna BEREVOEȘTI, Sat BRATIA
BENEFICIAR: PRIMARIA BEREVOESTI NUMAR: 01/2023
PROIECTANT: ENCLAVA DE ARHITECTURA FAZA: STUDIU DE FEZABILITATE



I.02 - Caracteristicile amplasamentului

Terenul pe care se propune realizarea construcției se află în proprietatea comunei Berevoești și se află la intersecția unor drumuri ce leagă mai multe sate din județul Argeș. Accesul la teren se realizează direct din drumul comunal DC3 fiind adiacent și drumului DC5 care face legătura cu satul Gămăcești.
Amplasamentul se află într-o vale împrejmuită de dealuri / munți, în apropiere aflându-se Vârful Moldoveanu.

I.03 - Caracteristicile construcției propuse

Luând în considerare capacitatea financiară a administrației locale care își propune construirea și utilizarea centrului, intenția Primăriei Berevoești este de a realiza un centru cu o suprafață construită de 360 de metri pătrați, cu regim de înălțime PARTER, urmărind utilizarea eficientă a fondurilor și respectarea NZEB..

Modelul propus în acest studiu de fezabilitate are următoarele caracteristici:

Construcția propusă se încadrează la:

Categoria de importanță C - Clădiri de importanță normală (conform HGR nr. 766/1997) și la CLASA "III" DE IMPORTANȚĂ (conform Normativului P100/92)

Gradul de rezistență la foc II, risc mic de incendiu.

Indicatori urbanistici propuși:

	PROPUȘ
FUNȚIUNE	CENTRU SOCIAL DE ZI PENTRU COPII
REGIM DE ÎNĂLȚIME	Parter
H LA CORNIȘĂ	3,00 m
H MAX	6.60 m
ARIE PARCELĂ	5000,00 mp
ARIA CONSTRUITĂ LA SOL ¹	356 mp
ARIA DESFĂȘURATĂ CONSTRUITĂ TOTALĂ ²	356 mp
ARIA UTILĂ ⁴	310,85 mp
POT	7,2 %
CUT	0,72
SUPRAFAȚĂ ALEI, PAVAJE...	1070,00 mp
SUPRAFAȚĂ SPAȚIU VERDE	3574,15 mp

PROIECT: CENTRU SOCIAL DE ZI PENTRU COPII
ADRESA: Județ ARGES, Comuna BEREVOEȘTI, Sat BRATIA
BENEFICIAR: PRIMARIA BEREVOESTI NUMAR: 01/2023
PROIECTANT: ENCLAVA DE ARHITECTURA FAZA: STUDIU DE FEZABILITATE



Capitolul II - DESCRIEREA FUNCȚIONALĂ

Investiția inițiată de Primăria Berevoești vine în întâmpinarea nevoilor sociale identificate la nivelul copiilor din comunitatea comunei Berevoești. Compartimentului de Asistență Socială afiliat Primăriei a colectat date statistice la nivel local privind nevoile sociale ale populației identificând câteva categorii de potențiali beneficiari. Conform raportului categoriile de vârstă afectate sunt:

Interval de vârstă 0 – 14 ani	137
Interval de vârstă 15 – 24 ani	31
Interval de vârstă 24 - 65 ani	179
Peste 65 de ani	24
Persoane cu diferite grade de handicap	120

În vederea satisfacerii cât mai multe din nevoile specifice comunităților defavorizate, centrul își propune să își axeze principalele activități în domeniile:

- Educație
- Asistență medicală
- Alimentație

Configurarea partiurilor de arhitectură vor lua în considerare următoarele funcțiuni, grupate pe categoriile de activități:

ZONA ADMINISTRATIVĂ

ADMINISTRAȚIE

În vederea bunei funcționari este necesară prezența unui echipe care administrează imobilul. Birourile administrative sunt destinate echipei care coordonează proiectele pe care centrul le inițiază. Personalul poate fi format din manager general, secretară, contabil, economist, consilieri, etc. Chiar dacă prezența lor nu este permanentă, sunt necesare minim următoarele spații:

- Birou administrator
- Birou personal adiacent
- Sală de consiliu – opțională, ședințele se pot ține în oricare dintre sălile de curs

ÎNTREȚINERE

Personal tehnic angajat în vederea menținerii obiectivului în standardele optime de funcționare, în care putem încadra: portar (pază și protecție), personal curățenie, bucătar.

- Cameră portar
- Cameră curățenie
- Vestiar
- Grup sanitar general

SPAȚII TEHNICE

- Cameră centrală termică

PROIECT: CENTRU SOCIAL DE ZI PENTRU COPII
ADRESA: Județ ARGES, Comuna BEREVOEȘTI, Sat BRATIA
BENEFICIAR: PRIMARIA BEREVOESTI NUMAR: 01/2023
PROIECTANT: ENCLAVA DE ARHITECTURA FAZA: STUDIU DE FEZABILITATE



ASISENȚĂ MEDICALĂ ȘI PSIHOSOCIALĂ

Centrul social își propune să cuprindă un punct de asistență medicală care pe lângă consultare și tratament să inițieze activități de informare și prevenție. Personalul medical va fi prezent la cerere și va dispune de un birou comun, prin rotație, cu zile alocate fiecărui specialist în parte (medic generalist, pediatru, geriatru, ginecolog, stomatolog, etc.). Cabinetul va fi prevăzut cu dulap fișete pentru o minimă evidență a pacienților.

- Birou medic (prevăzut cu masă discuții)
- Cabinet consultații psihosocială (prevăzut cu pat)
- Punct farmaceutic (poate fi un dulap securizat în cabinetul medicului)
- Grup sanitar
- Vestiar personal

ALIMENTAȚIE PUBLICĂ

Centrul își propune să ofere mese calde copiilor care participă la activitățile dedicate, fie ca e vorba de activități punctuale cu rol educativ sau activități în cadrul segmentului *afterschool*.

Un alt rol al bucătăriei este de recrutare și pregătire a indivizilor fără formare profesională din cadrul comunității, care sub îndrumarea unui bucătar profesionist să poată dezvolta abilități de care să se poată folosi ulterior pe piața muncii. Se urmărește realizarea unui spațiu deschis ale cărui funcțiuni specifice să poată fi supravegheate de personalul specializat. Enumerăm zonele specifice unei bucătării:

- Bucătărie:
 - Depozit alimente
 - Depozit băuturi (frigider)
 - Zonă preparare legume
 - Zonă preparare carne
 - Bucătărie caldă
 - Bucătărie rece (preparare salate, etc.)
 - Spălător vase
 - Spălător veselă
 - Grup sanitar
 - Sală de mese

AMPLASARE:

Bucătăria, cu precădere zona de pregătire și cea de preparare trebuie să aibă acces direct spre exterior pentru a evita depozitarea gunoiului la interior. Gunoiul menajer rezultat se va depozita la exterior în containere ecologice. Întrucât destinatarii principali ai serviciului oferit de bucătărie sunt copiii, sala de mese poate fi aceeași cu zona de *afterschool* în cazul în care aceasta este mobilată cu mese și scaune. Servirea se poate face cu ajutorul unor cărucioare de servire sau a unui bufet cald mobil. În acest caz bucătăria ar trebui să fie adiacentă acestei săli.

PROIECT: CENTRU SOCIAL DE ZI PENTRU COPII
 ADRESA: Județ ARGES, Comuna BEREVOEȘTI, Sat BRATIA
 BENEFICIAR: PRIMARIA BEREVOESTI NUMAR: 01/2023
 PROIECTANT: ENCLAVA DE ARHITECTURA FAZA: STUDIU DE FEZABILITATE



EDUCAȚIE

Activitățile educative desfășurate de centru se vor axa pe două direcții principale:

- Educația segmentului de vârstă 0 – 14 ani,
 - prin program zilnic de *afterschool* la care sunt așteptați să participe atât copiii din comunitățile defavorizate cât și cei din familiile comunității Berevoești.
 - evenimente punctuale de informare, prezentări, etc.
- Educația segmentului de vârstă 15 – 18 ani,
 - ore de curs cu conținut specific școlar prin care se urmărește echivalarea studiilor nefinalizate
 - ore de curs pentru specializări în diferite domenii de activitate

Pentru implementare sunt necesare săli dedicate care pot fi individuale sau comune cu posibilitatea partiționării ușoare în funcție de scop. Se va lua în considerare că grupelor de vârstă specificate le corespunde un mobilier specific.

Funcțiuni urmărite:

- Sală de clasă copii (*afterschool*)
- Sală prezentări multimedia
- Grup sanitar pe sexe

AMPLASARE:

Sălile destinate orelor de clasă vor avea accese controlate direct din exterior pentru a evita traversarea celorlalte spații ale centrului în momentul folosirii.

Procentual destinația optimă a spațiilor ar trebui să se încadreze în coeficienții:

DESTINATII PRINCIPALE si SUBSIDIARE	nr. camere	mp
ADMINISTRARE	9 %	27,0
MEDICAL și PSHISOCIAL	36 %	113,3
BUCATARIE	12 %	35,9
EDUCATIONAL, SPATIU MULTIFUNCȚIONAL	28 %	87,8
CIRCULATII, RECEPȚIE	15 %	46,85
TOTAL GENERAL	100 %	310,85

În modelul propus în acest studiu de fezabilitate au rezultat următoarele suprafețe funcționale:

DESTINATII PRINCIPALE si SUBSIDIARE		mp	%
ADMINISTRARE			
A1	birou administratie	13.40	
A2	supraveghere	4.50	
A3	centrala termica	4.50	
A4	sas	2.60	
	TOTAL	27,00	9
MEDICAL și PSIHOSOCIAL			
M1	birou intalniri	20.00	
M2	cabinet medical	3.90	

PROIECT: CENTRU SOCIAL DE ZI PENTRU COPII
 ADRESA: Județ ARGES, Comuna BEREVOEȘTI, Sat BRATIA
 BENEFICIAR: PRIMARIA BEREVOESTI NUMAR: 01/2023
 PROIECTANT: ENCLAVA DE ARHITECTURA FAZA: STUDIU DE FEZABILITATE



M3	vestiar personal	24.00	
M4	observator local al copilului	17.80	
M5	consiliere psihosociala	17.80	
M6	consiliere psihosociala	17.80	
M7	grupuri sanitare	9.80	
	TOTAL	113.30	36
ALIMENTATIE PUBLICA			
B1	bucătărie	27.00	
B2	depozit	8.90	
	TOTAL	35.90	12
CIRCULATII			
S1	lobby / receptie	9.50	
S2	circulatii	37.35	
	TOTAL	46.85	15
	TOTAL GENERAL	310.85	mp

Înălțimile spațiilor interioare variază în funcție de funcțiuni. În spațiile de cazare se preferă înălțimi reduse pentru optimizarea încălzirii (2,40m la băi). Zonele cu caracter administrativ 2,70m. Corpul destinat educației nu va avea plafon fals, închiderea urmărind pantele acoperișului.

Circulațiile, accesese și staționarea autovehiculelor se fac pe terenul amenajat din DN3 și DN5.

PROIECT: CENTRU SOCIAL DE ZI PENTRU COPII
ADRESA: Județ ARGES, Comuna BEREVOEȘTI, Sat BRATIA
BENEFICIAR: PRIMARIA BEREVOESTI NUMAR: 01/2023
PROIECTANT: ENCLAVA DE ARHITECTURA FAZA: STUDIU DE FEZABILITATE



Capitolul III - SOLUTII CONSTRUCTIVE și DE FINISAJ

III.01 - Sistemul constructiv și închiderile exterioare

Fundațiile se vor realiza din beton armat, la fel ca placa parterului. Pe principiul eficientizării tehnico - economice structura noului imobil va fi realizată parțial din beton armat (stâlpi, stâlpișori de rigidizare a zidăriei, grinzi, centuri) cu închideri realizate din zidărie din blocuri ceramice tip porotherm, corectate termic la exterior cu un strat de vată minerală de 15 cm grosime. Sub placa de beton se va dispune o termoizolație de minim 15cm din polistiren extrudat.

Sub zidăria de cărămidă realizată peste planșeele de la parter, în contact direct cu pământul, se va executa o hidroizolație dintr-un strat de carton bituminos lipit la cald cu două straturi de emulsie bituminoasă.

III.02 - Compartimentările interioare

Compartimentările interioare vor fi realizate din zidărie cu blocuri ceramice cu o grosime de 12,5 cm și local cu compartimentări ușoare realizate din gips carton pe structură metalică specifică.

III.03 - Finisajele interioare

Pardoseli: finisajul pardoselii va fi din dușumea de lemn.

Pereții vor finisați cu vopsitorie lavabilă albă. Băile și parțial bucătăria vor fi finisate cu plăci ceramice.

Tavanele fi finisate cu plăci din gips-carton vopsite cu lavabilă albă.

III.04 - Finisajele exterioare

Pereții exteriori vor fi placați cu vată minerală de minim 15cm conform concluziilor calculului coeficientului de transfer termic și finisați cu tencuială decorativă exterioară. Local se va aplica un placaj din cărămidă aparentă pe suprafața fațadei principale care corespunde parterului clădirii și local pe fațada laterală.

Gardul va fi realizat din stâlpi metalici, cu fundații locale din beton, închideri cu șipci din lemn dispuse vertical (Înălțime împrejmuire = 1.80m).

III.05 - Acoperișul și învelitoarea

Învelitoarea casei va fi realizată în pante la 35 de grade.

Structura acoperișului/mansardei este realizată integral din elemente de lemn (grinzi, căpriori, coamă, astereală), cu protecție suplimentară contra infiltrațiilor apei asigurată de o folie hidroizolantă. Termoizolarea se va realiza cu ajutorul a două straturi de 10, respectiv 15 cm de vată minerală, cu finisaj din șită, peste astereală prinsă pe șipci suplimentare, strat de aer ventilat 5 cm, barieră vânt, barieră vapori, cu jgheaburi și burlane din tablă.

Colectarea și scurgerea apelor pluviale se va asigura prin rigole, drenuri și burlane, poziționate în exteriorul clădirii. Se va respecta normativul C 37-1998 pentru învelitori în panta.

PROIECT: CENTRU SOCIAL DE ZI PENTRU COPII
ADRESA: Județ ARGES, Comuna BEREVOEȘTI, Sat BRATIA
BENEFICIAR: PRIMARIA BEREVOESTI NUMAR: 01/2023
PROIECTANT: ENCLAVA DE ARHITECTURA FAZA: STUDIU DE FEZABILITATE



Capitolul IV - INDEPLINIREA CERINTELOR DE CALITATE

(stabilite prin Legea nr.10/1995)

IV.01-Cerinta «A» REZISTENTA și STABILITATE

Se realizează conform prevederilor din proiectul tehnic de structură.

IV.02-Cerinta «B» SIGURANTA în EXPLOATARE

SIGURANTA CU PRIVIRE LA CIRCULATIA ORIZONTALA INTERIOARA și EXTERIOARA

Conform STAS 6131 la golurile pentru ferestre, la terasele circulabile și la scări s-au prevăzut balustrade cu înălțimea minimă de 0,90 m.

Pardoselile exterioare și cele destinate căilor de evacuare, holurilor sunt prevăzute din materiale și accesorii antiderapante (cof>0,4).

IV.03-Cerinta «C» SIGURANTA la FOC

Conform Normativului P-118/99 privind siguranța la foc a construcțiilor clădirea pe ansamblu se încadrează la: RISC MIC DE INCENDIU, în care spațiile interioare cu risc mic de incendiu reprezintă un volum mai mare de 70% din volumul total al clădirii.

GRADUL III DE REZISTENTA LA FOC – corespunzător tipurilor de materiale de construcție prevăzute prin proiect pentru realizarea clădirii (elementele de lemn ale șarpantei vor fi vopsite ignifug cu vopsea din clasa de reacție la foc Cs2d0).

Centrala termică, dispusa la parter, este separată de restul construcției cu compartimentări incombustibile C0. Ținând seama că centrala termică este prevăzută cu combustibil lemnos (lemn de foc sau pelete) se prevede o suprafață de deșeură (fereastră) reprezentând minim 2% din volumul acesteia. Centrala termică asigură necesarul de căldură și apă caldă pentru toată clădirea.

INSTALATII FIXE STINGERE INCENDII

În conformitate cu prevederile Normativului P118/2-2013 și STAS 1478-90 și ținând cont de destinația și caracteristicile constructive ale clădirii nu sunt necesare instalații fixe pentru stingerea incendiilor, atât la interior cât și la exterior.

IV.04-Cerinta «D» IGIENĂ, SĂNĂTATE și PROTECȚIA MEDIULUI

a - IGIENA și SANATATEA OAMENILOR

- Amplasarea construcției propuse respecta condiția privind distanțele minime permise între construcții, care trebuie să fie cel puțin egale cu înălțimea cea mai mare, în situația în care parcelele învecinate sunt libere de construcții.
- S-a evitat orientarea spațiilor de locuit strict către nord, asigurându-se astfel o însorire optimă.
- Pentru satisfacerea nevoilor igienico-sanitare, pentru utilizatorii precizați, și conform cu cerințele beneficiarului s-au prevăzut grupuri sanitare echipate corespunzător
- În spațiile băilor și s-au prevăzut finisaje ușor lavabile (cover PVC, tapet PVC).

b - REFACEREA SI PROTECTIA MEDIULUI

În proiectarea construcției s-au respectat prevederile din:

- Legea nr. 265/2006, privind protecția mediului,

PROIECT: CENTRU SOCIAL DE ZI PENTRU COPII
ADRESA: Județ ARGES, Comuna BEREVOEȘTI, Sat BRATIA
BENEFICIAR: PRIMARIA BEREVOESTI NUMAR: 01/2023
PROIECTANT: ENCLAVA DE ARHITECTURA FAZA: STUDIU DE FEZABILITATE



- Legea nr.107/1996 a apelor modificata si completata,
- OGR nr.243/2000 actualizata privind protecția atmosferei,
- H.G. 188/ 20.03.2002 pentru aprobarea unor norme privind condițiile de descărcare in mediul acvatic a apelor uzate, modificata si completata prin H.G. 352/11.05.2005, ORDIN Nr. 462 din 1 iulie 1993 pentru aprobarea Condițiilor tehnice privind protecția atmosferică și Normelor metodologice privind determinarea emisiilor de poluanți atmosferici produși de surse staționare
- Ord. MAPPM nr.125/1996 pentru aprobarea Procedurii de reglementare a activităților economice si sociale cu impact asupra mediului înconjurător
- Ord. MAPPM nr.756/1997 pentru aprobarea Reglementarii privind evaluarea poluării mediului.
- Prin lucrările propuse s-a evitat perturbarea vecinătăților.
- Funcțiunile prevăzute prin proiect nu generează noxe sau alți factori de poluare ai mediului.
- Nu se vor depozita nici una din substanțele prevăzute in HG nr. 95/2003 in cantitățile considerate relevante
- Deșeurile menajere vor fi colectate si depozitate in pubele din PP - tip Euro, pubele cu capacitatea de 80 l conform STAS 8127, intr-un spațiu special amenajat in curte.

IV.05-Cerinta «E» IZOLAȚIE TERMICĂ, HIDROFUGĂ ȘI ECONOMIE DE ENERGIE

a - IZOLAREA TERMICA - S-au respectat prevederile din OG nr.29/2000 aprobata prin legea nr.325/2002 privind reabilitarea termica a fondului construit si stimularea economisirii energiei termice si din Normativele tehnice C107/1,2,3,4-2005. S-au prevăzut următoarele masuri de protecție termica a construcției:

- Închiderile exterioare din beton armat și cărămida protejate cu termoizolație din vată minerală de 10cm;
- termoizolație din vata minerala de 25cm la acoperiș;
- protecție termica cu șape termoizolante – aprox 5 cm grosime sub plăcile de pardoseala din beton armat de la subsol, turnate direct pe pământ;
- Tâmplărie exterioara din profile din aluminiu cu geamuri termoizolante cu trei foi de sticlă, cu garnituri de etanșare speciale.

b - IZOLAREA HIDROFUGA

- A fost prevăzute soluții de hidroizolare pentru pardoseala de la subsol, sub placa de beton nou turnată.
- La realizarea hidroizolațiilor de la șarpanta se respecta prevederile Normativului C 112.

IV.06-Cerinta «F» PROTECȚIE ÎMPOTRIVA ZGOMOTULUI

- Finisajele peste placi vor fi de prevăzute cu șapa de beton conform proiect.
- Ferestrele sunt prevăzute cu geamuri termoizolante.

PROIECT: CENTRU SOCIAL DE ZI PENTRU COPII
ADRESA: Județ ARGES, Comuna BEREVOEȘTI, Sat BRATIA
BENEFICIAR: PRIMARIA BEREVOESTI NUMAR: 01/2023
PROIECTANT: ENCLAVA DE ARHITECTURA FAZA: STUDIU DE FEZABILITATE



Capitolul VI - Asigurarea utilităților

1. Instalații de încălzire, ventilare și aer condiționat

Producerea agentului termic pentru încălzire se va realiza într-o centrală termică amplasată într-o încăpere dedicată la parter. Aceeași centrală va furniza și necesarul de apă caldă menajeră.

Încălzirea spațiilor interioare, la nivel de temperatură, se va realiza prin intermediul corpurilor statice (radiatoare de aluminiu) în toate încăperile ce necesită încălzire.

2. Instalații sanitare

Alimentarea cu apă potabilă se va face din rețeaua existentă. Alimentarea cu apă se va face pentru următoarele două scopuri principale:

- menajer - asigurarea necesarului de apă rece și caldă
- tehnic - umplerea instalației termo-climă

Apele menajere vor fi deversate într-o fosă septică cu o capacitate raportată la gradul de utilizare al clădirii. Fosa septică va fi vidanjată urmarea a unui contract cu prestatori de servicii autorizați.

Canalizarea apelor meteorice de pe acoperișul clădirii se realizează prin intermediul jgheaburilor și a burlanelor, cu evacuare pe teren. Se vor instala panouri solare cu boiler pentru apă caldă pe perioada verii.

3. Consumatorii de energie electrică

Consumatorii de energie electrică aferenți imobilului vor fi alimentați din rețeaua existentă în zonă, distribuită spre un tablou electric de distribuție TED amplasat la parter, în care se prevăd circuite pentru alimentarea consumatorilor.

Se vor instala panouri fotovoltaice pentru realizarea aportului de energie proprie.

Instalații electrice de iluminat: se vor monta în principal corpuri de iluminat cu sursă LED pentru reducerea consumului. În baie și la exterior se vor folosi corpuri de iluminat etane cu grad de protecție IP54.

Instalații electrice de prize: Se prevăd prize electrice de utilitate generală și pentru consumatori individuali (mașini de spălat, frigider, aragaz, etc.).

Instalații de forță: Instalațiile de forță alimentează cu energie electrică tabloul electric al.

Instalații de curenți slabi: În cadrul acestor instalații vor fi prevăzute instalații de voce-date și antena comună radio – TV. Racordul telefonic va constitui obiectul unui proiect elaborat de compania furnizoare.

Instalații de protecție împotriva trăsnetului: Se va realiza o centură de captare care se va lega în minimum 2 puncte la priza de pământ.

PROIECT: CENTRU SOCIAL DE ZI PENTRU COPII
ADRESA: Județ ARGES, Comuna BEREVOEȘTI, Sat BRATIA
BENEFICIAR: PRIMARIA BEREVOESTI NUMAR: 01/2023
PROIECTANT: ENCLAVA DE ARHITECTURA FAZA: STUDIU DE FEZABILITATE



Capitolul VII - Măsuri de protecție a muncii

Lucrările de execuție prevăzute prin prezentul proiect se vor desfășura exclusiv în limitele parcelei deținute de titular.

Pe durata executării lucrărilor se vor respecta următoarele:

- Legea 319/06 privind securitatea și sănătatea în muncă;
- Normele generale de protecție a muncii – 2002;
- Regulamentul MLPAT nr.9/N/15.03.1993 - privind protecția și igiena muncii în construcții - ed. 1995;
- Ord. MMPS nr. 235/1995 privind normele specifice de securitatea muncii la înălțime;
- Ord. MMPS nr. 225/1995 - normativ cadru privind acordarea echipamentului de protecție individuală;
- Normele generale de apărare împotriva incendiului nr 163/07;
- Legea 307/06 privind apărarea împotriva incendiilor;
- Ord. MLPAT nr.20N/11.07.1994 - Normativ C300;
- alte acte normative în vigoare în domeniu la data executării propriu-zise a lucrărilor.

Prezenta documentație a fost întocmită cu respectarea prevederilor Legii 50/1991 cu modificările și completările ulterioare, ale Legii nr.10/1995 privind calitatea lucrărilor în construcții și a normativelor tehnice în vigoare. Toate produsele și procedeele folosite se vor încadra în standardele naționale în vigoare, fie vor avea agrement tehnic însoțit de declarația de conformitate, iar produsele cu marcaj CE vor fi însoțite de declarația de performanță.

Aprilie 2023

Sef proiect

Arh. Radu URSOIU

SC Enclava de arhitectură SRL

Căminul Arhitecților
din România
5017
RADU
URSOIU
Arhitect
cu drept de semnătură



**CENTRU SOCIAL DE ZI PENTRU COPII loc. Berevoesti,
sat. BRATIA, jud. Arges**

LISTA DE SUPRAFETE

IDR	DESCRIERE FUNCTIONALA	S. UTILA	
P.01	RECEPTIE	9.50	mp
P.02	SUPRAVEGHERE	6.50	mp
P.03	ADMINISTRATIE	13.40	mp
P.04	BIROU INTALNIRI	13.40	mp
P.05	CABINET MEDICAL	18.90	mp
P.06	VESTIAR PERSONAL	17.80	mp
P.07	OBSERVATOR LOCAL AL COPILULUI	17.80	mp
P.08	CONSILIERE PSIHOSOCIALA	17.80	mp
P.09	CONSILIERE PSIHOSOCIALA	17.80	mp
P.10	GRUPURI SANITARE	9.80	mp
P.11	CAMERA TEHNICA	4.50	mp
P.12	DEPOZITARE	8.90	mp
P.12	SAS ACCES	2.60	mp
P.13	BUCATARIE	27.00	mp
P.14	SALA MULTIFUNCTIONALA	87.80	mp
P.15	CIRCULATII	37.35	mp

TOTAL UTIL	310.85	mp
-------------------	---------------	-----------

TOTAL CONSTRUIT	356.00	mp
------------------------	---------------	-----------

Sef proiect

Arh. Radu URSOIU

SC Enclava de arhitectură SRL

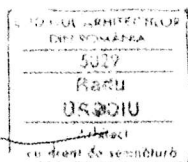
STUDIU de FEZABILITATE
Berevoesti, Judetul ARGES
ENCLAVA de ARHITECTURA

CENTRU SOCIAL
MULTIFUNCTIONAL

DRUM JUDETEAN

ACCES AUTO

TEA ACCES AUTO

SCARA 1: 250



A01 PLAN DE SITUATIE

CENTRU SOCIAL DE ZI PENTRU COPII - BEREVOESTI, ARGES

IDR	DESCRIERE FUNCTIONALA	S. UTILA
P.01	RECEPTIE	9,50 mp
P.02	SUPRAVEGHERE	6,50 mp
P.03	ADMINISTRATIE	13,40 mp
P.04	BIROU INTALNIRI	13,40 mp
P.05	CABINET MEDICAL	18,90 mp
P.06	VESTIAR PERSONAL	17,80 mp
P.07	OBSERVATOR LOCAL AL COPILULUI	17,80 mp
P.08	CONSILIERE PSIHOSOCIALA	17,80 mp
P.09	CONSILIERE PSIHOSOCIALA	17,80 mp
P.10	GRUPURI SANITARE	9,80 mp
P.11	CAMERA TEHNICA	4,50 mp
P.12	DEPOZITARE	8,90 mp
P.12	SAS ACCES	2,60 mp
P.13	BUCATARIE	27,00 mp
P.14	SALA MULTIFUNCTIONALA	87,80 mp
P.15	CIRCULATI	37,35 mp
TOTAL UTIL		310,85 mp
TOTAL CONSTRUIT		356,00 mp

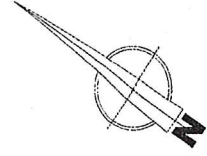

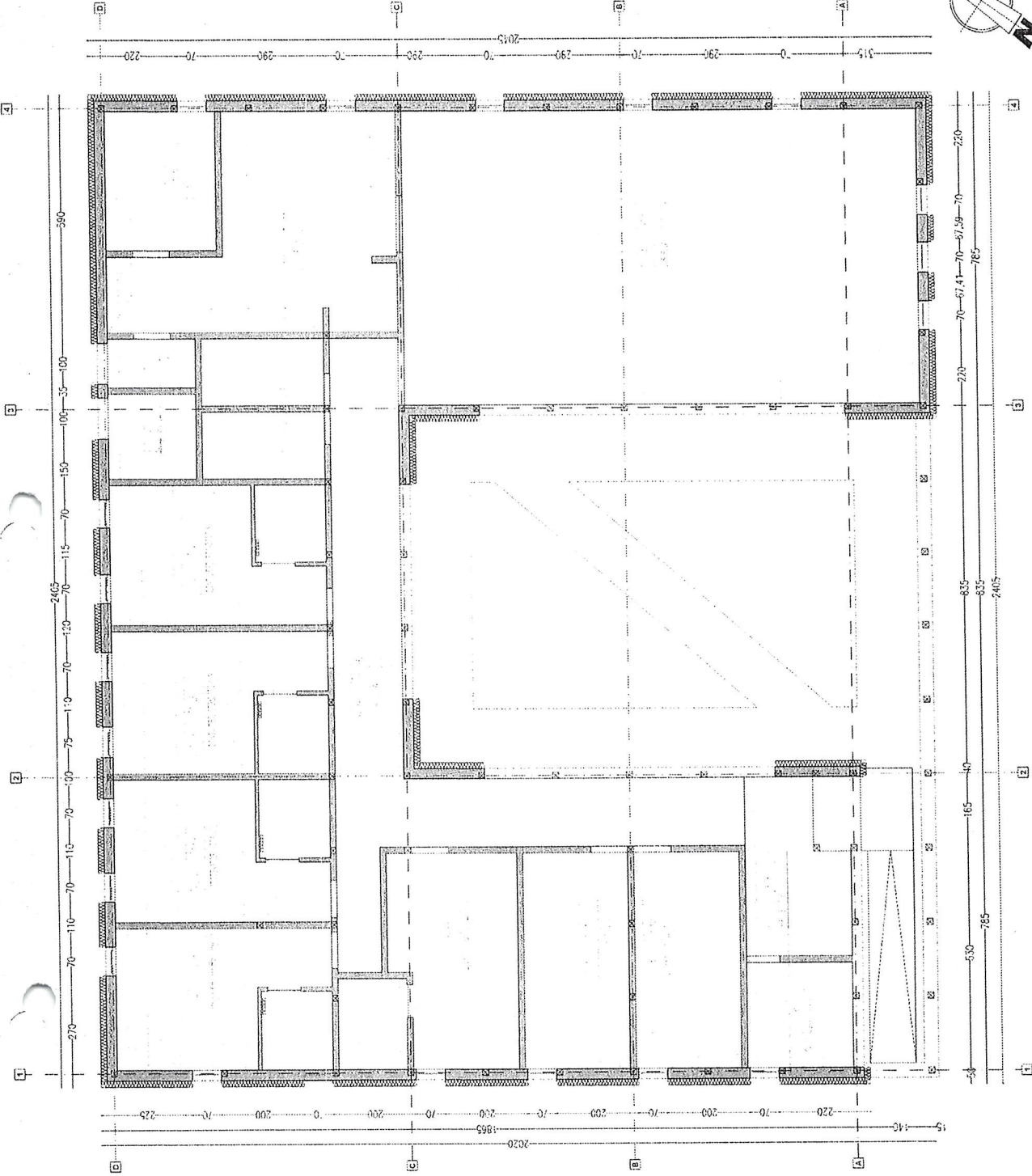
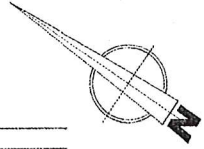

A02 PLAN FUNCȚIUNI

CENTRU SOCIAL DE ZI PENTRU COPII - BEREVOESTI, ARGES

STUDIU de FEZABILITATE
Berevoesti, Judetul ARGES
ENCLAVA de ARHITECTURA

CENTRU SOCIAL
MULTIFUNCTIONAL

IDR	DESCRIERE FUNCTIONALA	S. UTILA
P.01	RECEPTIE	9,50 mp
P.02	SUPRANEGHERE	6,50 mp
P.03	ADMINISTRATIE	13,40 mp
P.04	BUCOU INTAINIRI	13,40 mp
P.05	CABINET MEDICAL	16,50 mp
P.06	VESTIAR PERSONAL	17,80 mp
P.07	OBSERVATOR LOCAL AL COPILULUI	17,80 mp
P.08	CONSILIERE PSIHOSOCIALA	17,80 mp
P.09	CONSILIERE PSIHOSOCIALA	17,80 mp
P.10	GRUPURI SANITARE	9,80 mp
P.11	CAMERA TEHNICA	4,20 mp
P.12	DEPOZITARE	8,50 mp
P.13	SAS ACCES	2,60 mp
P.14	BUCATARIE	27,00 mp
P.15	SALA MULTIFUNCTIONALA	87,80 mp
P.15	CIRCUATI	37,85 mp
TOTAL UTIL		310,85 mp
TOTAL CONSTRUIT		356,00 mp

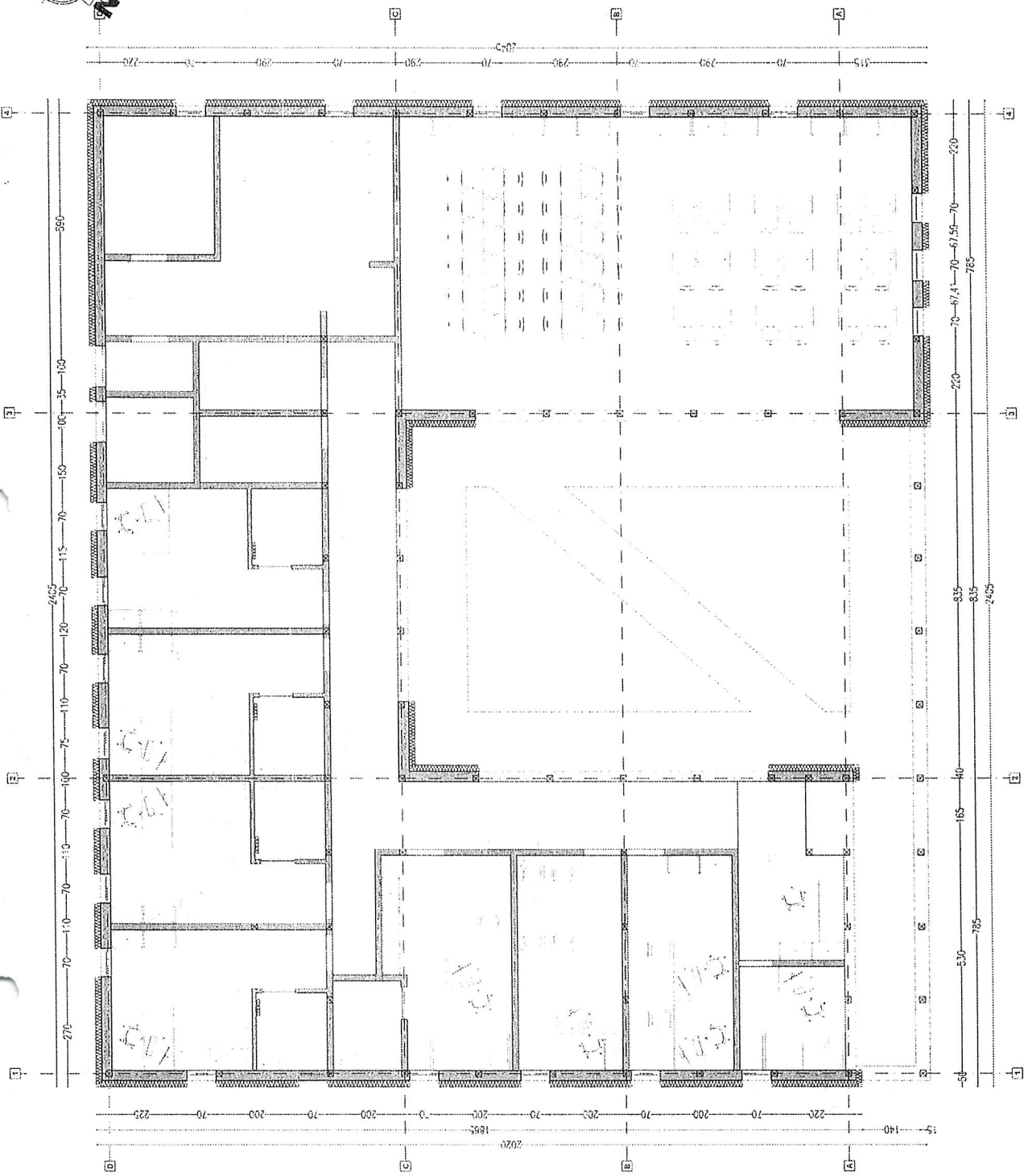
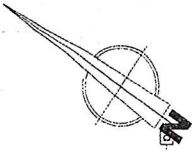

A03 PLAN MOBILARE

CENTRU SOCIAL DE ZI PENTRU COPII - BEREVOESTI, ARGES

STUDIUL DE FEZABILITATE
Berevoesti, Judetul ARGES
ENCLAVA de ARHITECTURA

M.01 BIROU RECEPȚIE (firma L)	1 buc
M.02 BIROU STANDARD (160x75cm)	9 buc
M.03 DULAPUR CU RAFTURI (80x45)	16 buci
M.04 DULAP FARMACIUTIC SECURIZAT	1 buc
M.05 PAT CONSULTARE (metalic)	1 buc
M.06 PAT / CANAPEA EXTENSIBILĂ	5 buci
M.07 SCAUNE OPERATORI	10 buci
M.08 SCAUNE INVITATI	8 buci
M.09 MASA INVITATI	5 buci
M.10 BANCA AȘTEPTARE (120x345cm)	3 buci
M.11 MESE DE STUDIU (min. 50x70cm)	42 buci
M.12 SCAUNE STUDIU (sala de caldă)	42 buci
M.13 DULAPURI (sala de clasa)	11 buci
S.01 LAVABARE	7 buci
S.02 WC-uri	9 buci
S.03 CABINE DUS	5 buci
P.04 COMPUTER PORTABIL	10 buci
P.05 MONITOR EXTERN	10 buci
P.06 PROIECTOR (sala multifunctionala)	1 buc
P.07 SISTEM AUDIO 5+1 (sala multifunctionala)	1 buc

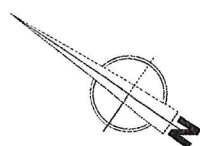

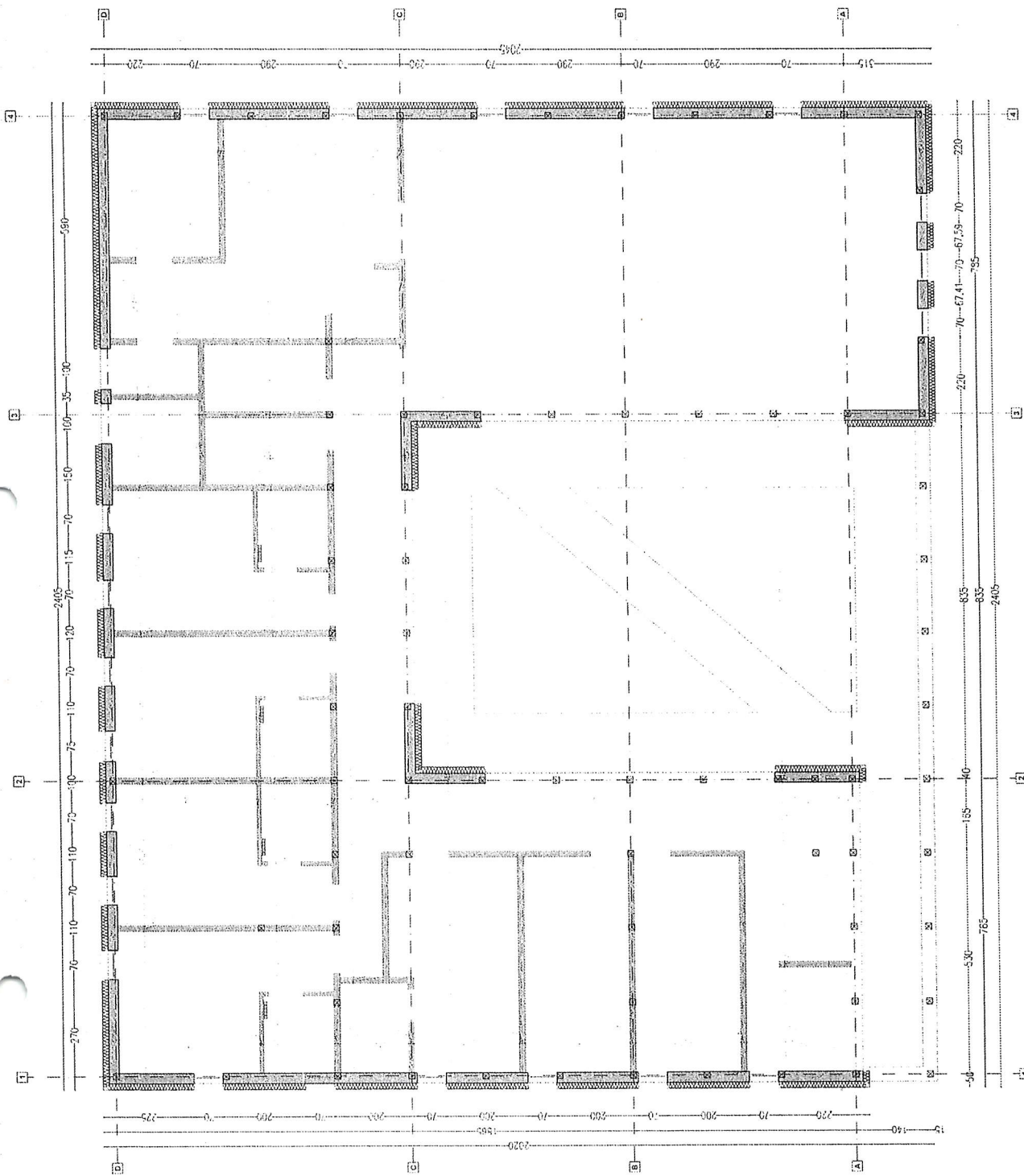

STUDIUL DE FEZABILITATE
Berevoesti, Judetul ARGES
ENCLAVA de ARHITECTURA

CENTRU SOCIAL
MULTIFUNCTIONAL

A04 PLAN DIMENSIUNI

CENTRU SOCIAL DE ZI PENTRU COPII - BEREVOESTI, ARGES

Acoperisul se realizeaza in doua ape.

VARIANTA PROPUSA

- se propune realizarea inveltoarii din sika de lemn, material si tehnologie specifice locului.

VARIANTA ECONOMICA

- prevede realizarea inveltoarii din tabla prefaltuita, calare alba, RAL 9010.

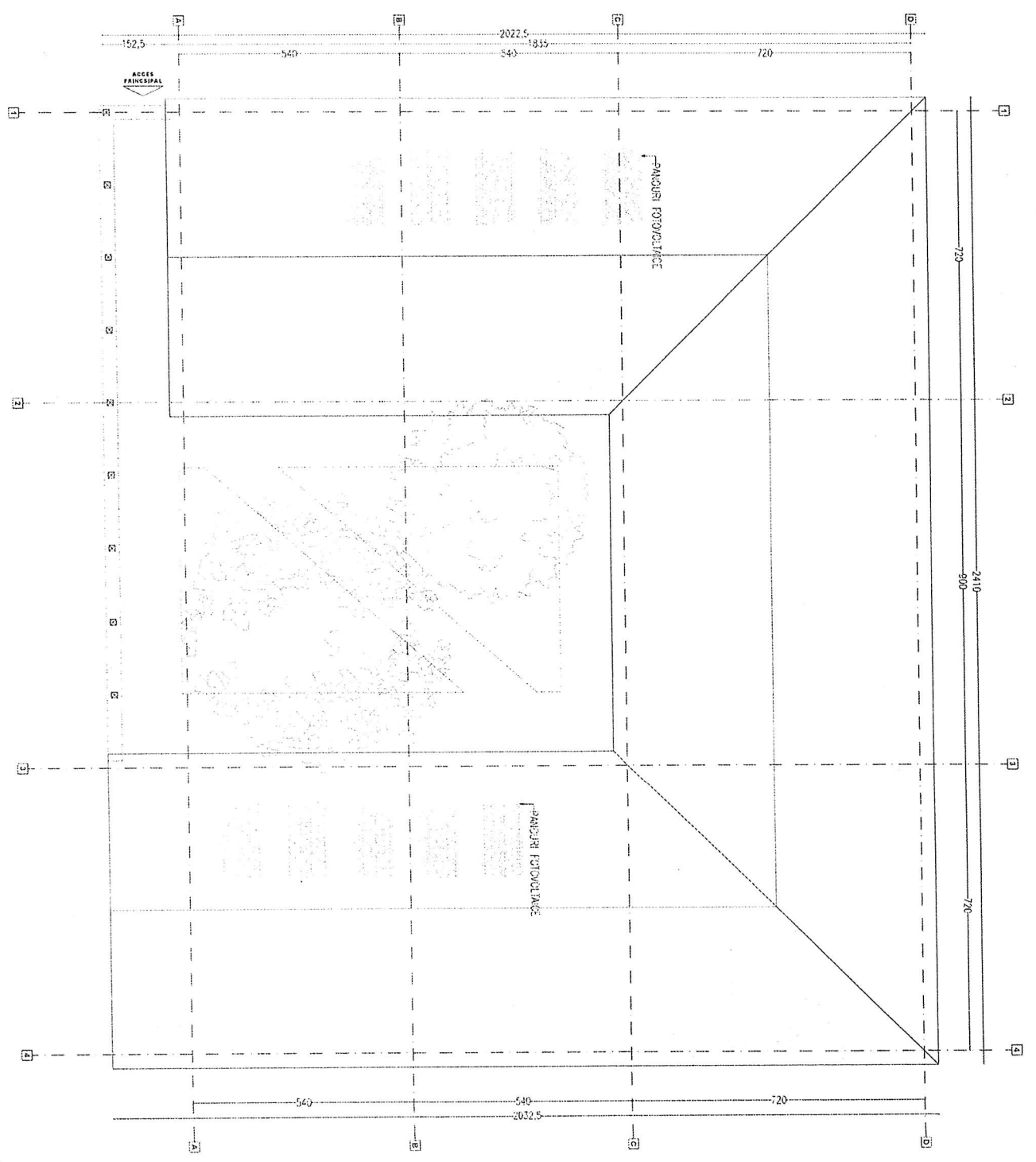
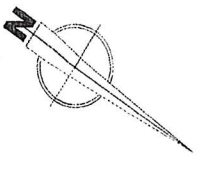

CENTRU SOCIAL
MULTIFUNCTIONAL

STUDIU de FEZABILITATE
Berevoesti, Județul ARGES
ENCLAVA de ARHITECTURA

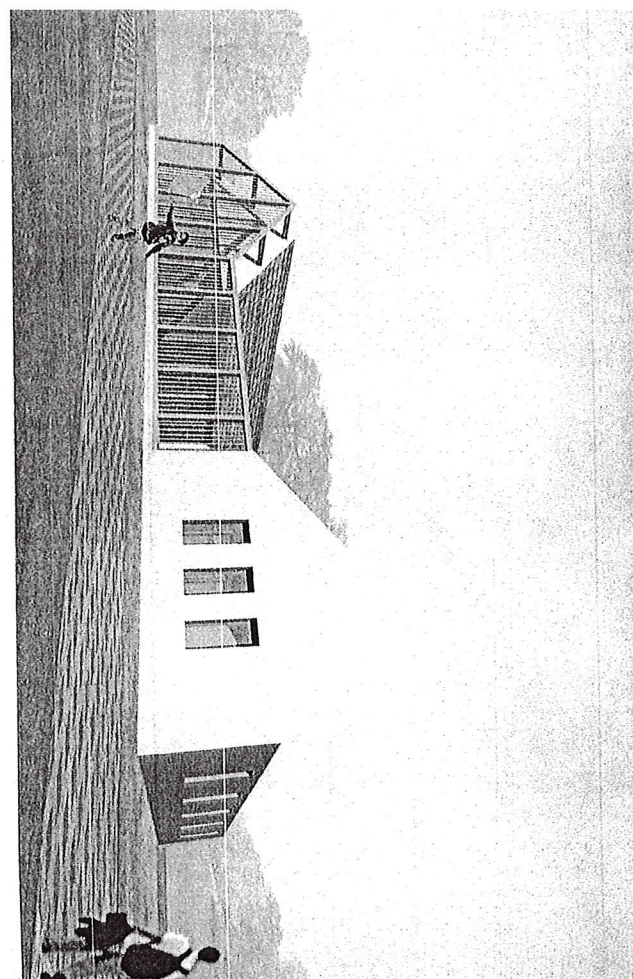
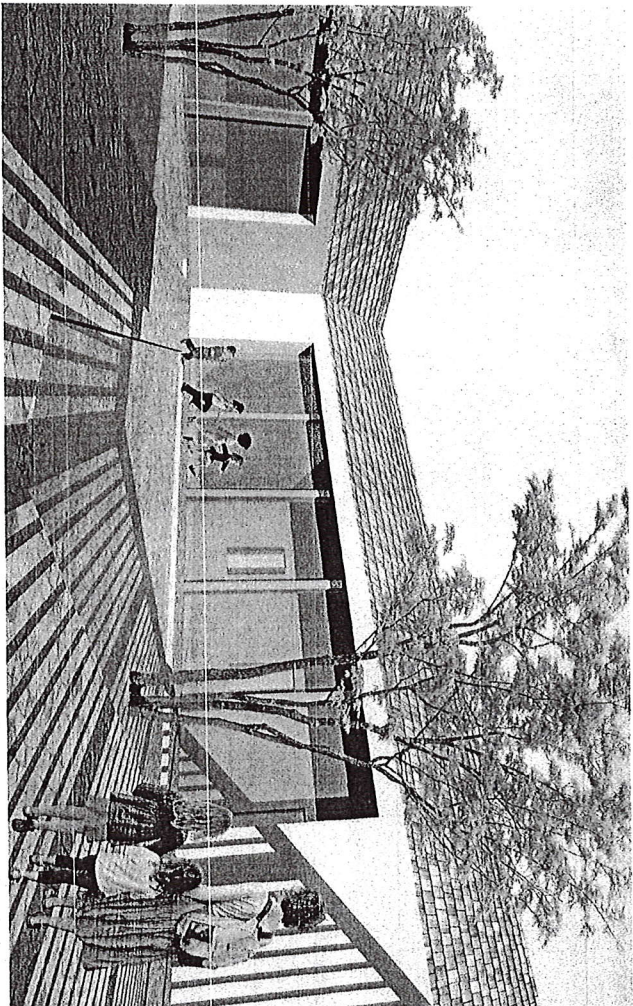
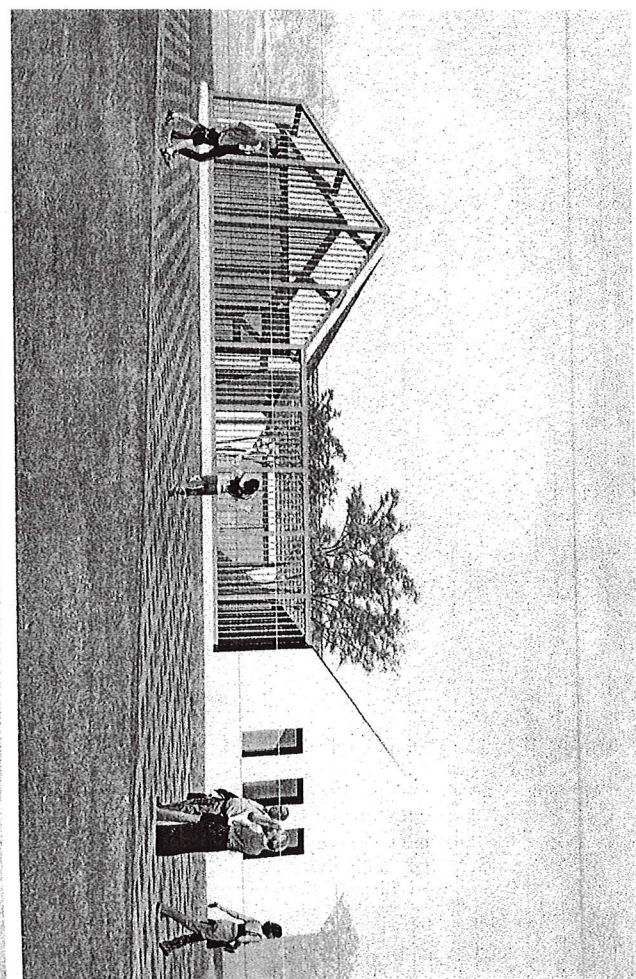
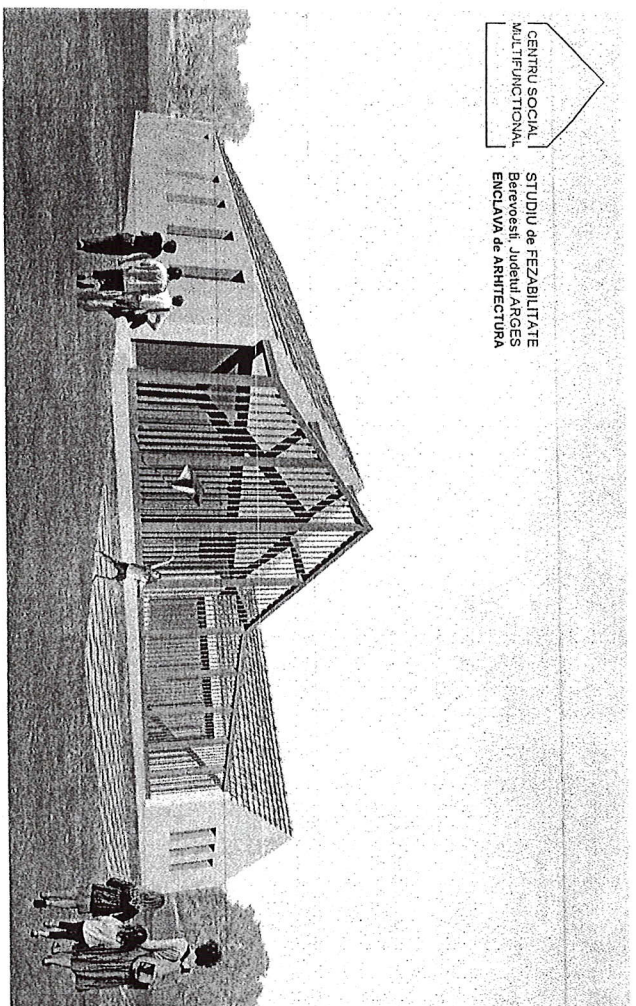

A06 FOTO SIMILARE

CENTRU SOCIAL DE
CENTRU COPIL - BEREVOESTI, ARGES

CENTRU SOCIAL
MULTIFUNCTIONAL

STUDIU de FEZABILITATE
Berevoesti, Judetul ARGES
ENCLAVA de ARHITECTURA

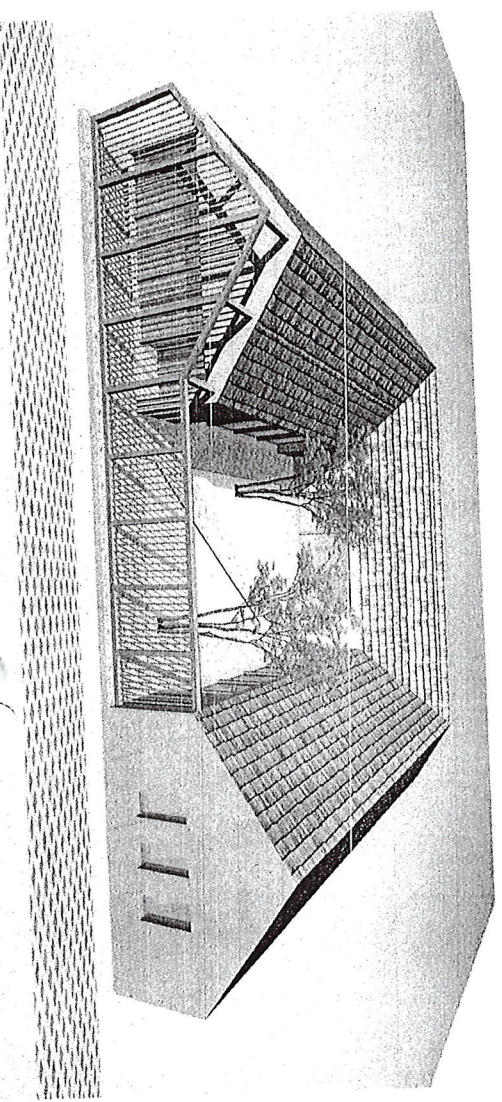
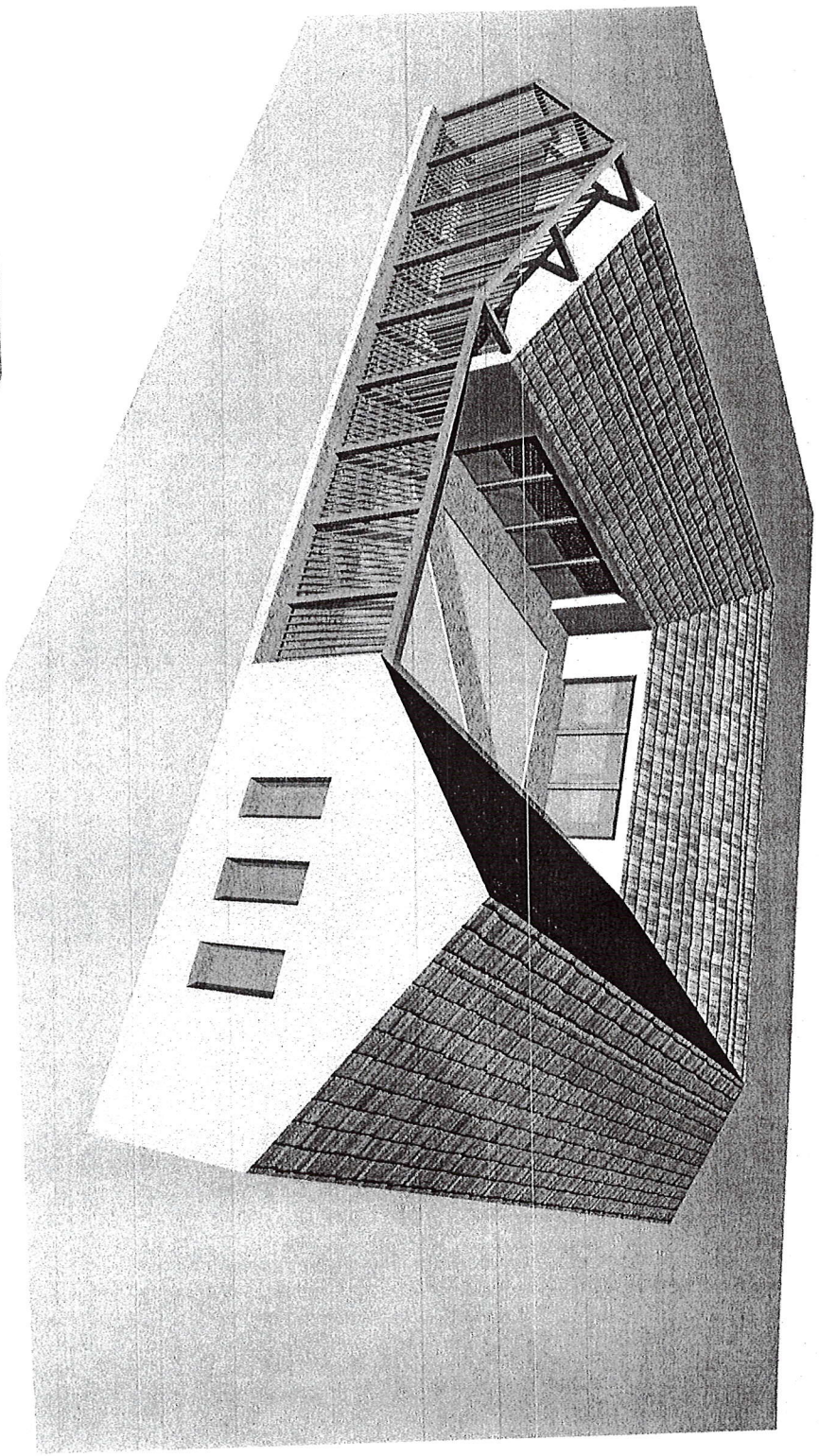

A07 FOTO SIMILARE

CENTRU SOCIAL PEZ
CENTRU COPIL - BEREVOESTI, ARGES



ROMÂNIA
JUDEȚUL ARGES
CONSILIUL LOCAL AL COMUNEI BEREVOESTI

SECRETAR GENERAL
LECA ANDRA

PROIECT DE HOTARARE NR.26/07.04.2023

privind aprobarea proiectului „Centrul de zi pentru copiii aflați în situație de risc de separare de părinți- Berevoesti”, a cheltuielilor legate de proiect si depunerea acestuia in cadrul apelului de proiecte din Planul Național de Redresare și Reziliență (PNRR), COMPONENTA C13 – Reforme Sociale

Consiliul local Berevoesti, judetul ARGES

Având în vedere temeiurile juridice, respectiv prevederile:

- a) art. 120 și art. 121 alin. (1) și (2) din Constituția României, republicată;
- b) art. 8 și 9 din Carta europeană a autonomiei locale, adoptată la Strasbourg la 15 octombrie 1985, ratificată prin Legea nr. 199/1997;
- c) art. 7 alin. (2) și art. 1166 și următoarele din Legea nr. 287/2009 privind Codul civil, republicată, cu modificările ulterioare, referitoare la contracte sau convenții;
- d) Legea nr. 273/2006 privind finanțele publice locale, cu modificările și completările ulterioare;
- e) Ordonanța de urgență a Guvernului nr. 155/2020 privind unele măsuri pentru elaborarea Planului național de redresare și reziliență necesar României pentru accesarea de fonduri externe rambursabile și nerambursabile în cadrul Mecanismului de redresare și reziliență;
- f) ORDONANȚĂ DE URGENȚĂ nr. 124 din 13 decembrie 2021 privind stabilirea cadrului instituțional și financiar pentru gestionarea fondurilor europene alocate României prin Mecanismul de redresare și reziliență, precum și pentru modificarea și completarea Ordonanței de urgență a Guvernului nr. 155/2020 privind unele măsuri pentru elaborarea Planului național de redresare și reziliență necesar României pentru accesarea de fonduri externe rambursabile și nerambursabile în cadrul Mecanismului de redresare și reziliență;
- g) O.U.G. nr. 124/2021 privind stabilirea cadrului instituțional și financiar pentru gestionarea fondurilor europene alocate României prin Mecanismul de redresare și reziliență, precum și pentru modificarea și completarea Ordonanței de urgență a Guvernului nr. 155/2020 privind unele măsuri pentru elaborarea Planului național de redresare și reziliență necesar României pentru accesarea de fonduri externe rambursabile și nerambursabile în cadrul Mecanismului de redresare și reziliență;
- h) Ghidul specific privind regulile și condițiile aplicabile finanțării din fondurile europene aferente Planului național de redresare și reziliență în cadrul apelului de proiecte componenta 13 – Reforme Sociale, I.1 Crearea unei rețele de centre de zi pentru copiii expuși riscului de a fi separate de familie

În temeiul prevederilor art. 129 alin. (1), alin. (2) lit. b), alin. (4) lit. d), alin. (7) lit. a) și art. 196 alin (1) din Ordonanța de Urgență nr. 57 din 03.07.2019 privind Codul Administrativ cu modificările și completările ulterioare, luând act de:

a) referatul de aprobare prezentat de către primarul comunei, domnul Proca Florin Bogdan, în calitatea sa de inițiator, înregistrat cu nr .2637/07.04.2023 , prin care se susține necesitatea și oportunitatea proiectului, constituind un aport pentru dezvoltarea colectivității;

b) raportul compartimentului de resort din cadrul aparatului de specialitate al primarului, înregistrat cu nr. 2638/07.04.2023 prin care se motivează, în drept și în fapt, necesitatea și oportunitatea proiectului, constituind un aport pentru dezvoltarea colectivității;

c) avizele comisiilor de specialitate,

În temeiul prevederilor art.196, alin(1), lit.,,a” din O.U.G nr.57/2019 privind Codul Administrativ, cu modificările și completările ulterioare,

HOTĂRĂȘTE:

Art. 1. . Se aprobă proiectului „ **Centrul de zi pentru copiii aflați în situația de risc de separare de părinți -Berevoesti**”, în cadrul apelului de proiecte din Planul Național de Redresare și Reziliență (PNRR), COMPONENTA C13 – Reforme Sociale, I.1 Crearea unei rețele de centre de zi pentru copiii expuși riscului de a fi separate de familie.

Art .2. Se aprobă valoarea totală a proiectului **Centrul de zi pentru copiii aflați în situația de risc de separare de părinți -Berevoesti** cu o valoare maxima eligibila de 1.632.873,00 lei fără TVA (330.000 euro fara TVA) la care se adaugă valoarea de 310.245,87 lei TVA aferent cheltuielilor eligibile.

Art. 3. – Se aprobă asigurarea resurselor financiare necesare implementării optime ale proiectului „ **Centrul de zi pentru copiii aflați în situația de risc de separare de părinți - Berevoesti**”, în condițiile rambursării ulterioare a cheltuielilor eligibile (fără TVA) din PNRR și a TVA aferent cheltuielilor eligibile din bugetul de stat, în conformitate cu legislația în vigoare.

Art. 4. – Se aprobă asigurarea și susținerea tuturor cheltuielilor neeligibile care vor asigura implementarea proiectului **Centrul de zi pentru copiii aflați în situația de risc de separare de părinți -Berevoesti**.

Art. 5. – (1). Se nominalizează dl. Proca Florin Bogdan, Primarul U.A.T. Berevoesti ca reprezentant legal al Comunei Berevoesti în relația cu Ministrului Dezvoltării, Lucrărilor Publice și Administrației, Autoritatea finanțatoare.

(2). Se împuternicește dl. Proca Florin Bogdan, Primarul U.A.T. Berevoesti în calitatea de reprezentant legal, să semneze toate documentele necesare elaborării și implementării proiectului de investiții „ **Centrul de zi pentru copiii aflați în situația de risc de separare de părinți - Berevoesti**”.

Art. 6. – Prezenta hotărâre va fi adusă la cunoștința cetățenilor prin afișare în locurile special amenajate.

Art. 7. – Primarul comunei Berevoesti, prin compartimentele de specialitate, va aduce la îndeplinire prevederile prezentei hotărâri.

Art. 8. - Secretarul general al comunei Berevoesti va inainta, in termen, un exemplar la Instituția Prefectului – județul Arges, in vederea exercitarii controlului de legalitate.

INIȚIATOR PROIECT
PRIMAR
PROCA FLORIN BOGDAN

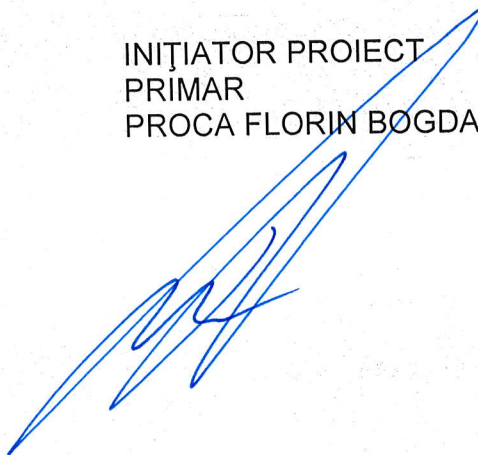
A handwritten signature in blue ink, consisting of several overlapping, stylized loops and lines, positioned below the printed name.

ROMÂNIA
JUDEȚUL ARGES
COMUNA BEREVOESTI
NR.2638/07.04.2023

RAPORT DE SPECIALITATE

privind aprobarea proiectului „*Centrul de zi pentru copiii aflați în situație de risc de separare de părinți în Comuna Berevoesti, judetul Arges*”, a cheltuielilor legate de proiect și depunerea acestuia în cadrul apelului de proiecte din Planul Național de Redresare și Reziliență (PNRR), COMPONENTA C13 – Reforme Sociale

Avand in vedere:

- referatul de aprobare al primarului comunei Berevoesti, înregistrat sub nr.2637/07.04.2023 ca instrument de inițiere al proiectului de hotărâre, din care rezulta necesitatea și oportunitatea participării la apelul de proiecte din **Planul Național de Redresare și Reziliență (PNRR), COMPONENTA 13 – Reforme Sociale**, I. 1 Crearea unei rețele de centre de zi pentru copiii expuși riscului de a fi separate de familie propun realizarea investiei, respectiv “*Centrul de zi pentru copiii aflați în situație de risc de separare de părinți în Comuna Berevoesti, judetul Arges*”.

- Prevederile Ghid Specific - Condiții de accesare a fondurilor europene aferente PNRR în cadrul apelurilor de proiecte PNRR/2022/C13.

- prevederile H.G. nr. 907/2016 privind aprobarea conținutului cadru al documentației tehnico- economice aferente investițiilor publice, precum și a structurii și metodologiei de elaborare a devizului general pentru obiective de investiții și lucrări de intervenție;

- prevederile art. 44 alin. (1) din Legea nr. 273/2006 privind finanțele publice locale, cu modificările și completările ulterioare;

- art. 129 alin.(2) lit.b) și alin. (4) lit. d) din Ordonanta de Urgenta Guvernului nr.57/2019 privind Codul Administrativ;

Obiectivul general al PNRR este dezvoltarea României prin realizarea unor programe și proiecte esențiale, care să sprijine reziliența, nivelul de pregătire pentru situații de criză, capacitatea de adaptare și potențialul de creștere, prin reforme majore și investiții cheie cu fonduri din Mecanismul de Redresare și Reziliență.

Fondul local abordează provocările legate de disparitățile teritoriale și sociale din zonele urbane și rurale, precum și mobilitatea urbană. Obiectivul acestei componente este de a susține o transformare durabilă urbană și rurală prin utilizarea soluțiilor verzi și digitale.

În calitate de furnizor public de servicii sociale, Comuna Berevoești intenționează să depună o cerere de solicitare a finanțării pentru proiectul ***Centrul de zi pentru copii aflați în situație de risc de separare de părinți Berevoești***.

Investiția are ca obiectiv asigurarea unui grad cât mai mare de acoperire a populației deservite în domeniul serviciilor sociale, dezvoltându-se astfel în principal infrastructura obiectivelor destinate serviciilor sociale și fiind asigurate condițiile optime pentru activitatea de prevenire a separării copilului de familie. Obiectivul de investiții propus constă în construirea unui spațiu eficient și funcțional,

structurat conform documentației atașate ca anexa la proiectul hotărârii de consiliu local.

Având în vedere prevederile legale, propunem spre aprobarea Consiliului Local al comunei Berevoești, proiectul de hotărâre privind aprobarea **aprobarea proiectului „Centrul de zi pentru copiii aflați în situație de risc de separare de părinți în Comuna Berevoesti, județul Arges”**, a cheltuielilor legate de proiect și depunerea acestuia în cadrul apelului de proiecte din Planul Național de Redresare și Reziliență (PNRR), COMPONENTA C13 – Reforme Sociale

SECRETAR GENERAL

LECA ANDRA



ROMÂNIA
JUDEȚUL ARGES
COMUNA BEREVOESTI
NR.2637/07.04.2023

REFERAT DE APROBARE

privind aprobarea proiectului „ *Centrul de zi pentru copiii aflați în situație de risc de separare de părinți în Comuna Berevoesti, județul Arges*”, a cheltuielilor legate de proiect și depunerea acestuia în cadrul apelului de proiecte din Planul Național de Redresare și Reziliență (PNRR), COMPONENTA C13 – Reforme Sociale

Primarul Comunei Berevoesti, județul Arges, în conformitate cu prevederile OUG nr. 57/2019 privind Codul administrativ art.129, alin.2,lit.b Consiliul local exercită atribuții privind dezvoltarea economico-socială și de mediu a comunei, Comunei sau municipiului coroborate cu art 129,alin.4 lit d care prevede că în exercitarea atribuțiilor prevăzute la alin. (2) lit. b), Consiliul Local aprobă, la propunerea primarului, documentațiile tehnico-economice pentru lucrările de investiții de interes local, în condițiile legii și ținând cont că **se acordă fonduri nerambursabile prin Planul Național de Redresare și Reziliență (PNRR), COMPONENTA 13 – Reforme Sociale, I. 1 Crearea unei rețele de centre de zi pentru copiii expuși riscului de a fi separate de familie propun realizarea investiei, respectiv “ *Centrul de zi pentru copiii aflați în situație de risc de separare de părinți în Comuna Berevoesti, județul Arges*”.**

PRIMAR
PROCA FLORIN BOGDAN

