

PROIECT DE HOTĂRÂRE
Avizat pentru legalitate,
SECRETAR GENERAL
Nicoleta Furtunescu

privind stabilirea componenței suprafeței totale de 62 ha a izlazului comunei Boțești, pe punte,categorii de folosință și suprafețe

Consiliul local al comunei Boțești, județul Argeș;

Luând în discuție :

- referatul de aprobare nr. 439 din 01.02.2022 al Primarului comunei Boțești, în calitate de inițiator al proiectului de hotărâre cu privire la stabilirea componenței suprafeței totale de 62 ha a izlazului comunei Boțești, pe punte,categorii de folosință și suprafețe ;
- raportul de specialitate nr. 543 din 03.02.2022 întocmit de dl Dumitrache Spiridon Daniel referent în aparatul de specialitate al primarului comunei Boțești pentru proiectul de hotărâre în care se menționează necesitatea și oportunitatea proiectului de hotărâre ;
- șchița amplasamentelor și delimitarea suprafeței totale de 62 ha a izlazului comunal;
- avizele comisiilor pe domenii de activitate;

Prevederile:

- art.6 alin. 1 din Legea nr 213/1998 privind bunurile proprietate publica,cu modificările și completările ulterioare;
- art.129 alin. 2 lit.c) și alin. 6 lit.c), alin. 14,art.96,art.105 alin. 1,art. 285,art. 286 alin. 1,art.300 din OUG nr 57/2019 privind Codul administrativ, cu modificările și completările ulterioare ;
- Legea nr 24/2000 privind normele de tehnică legislativă pentru elaborarea actelor normative, republicată;

Constatând că sunt îndeplinite condițiile cerute de lege pentru adoptarea hotărârii;

Pentru aceste motive:

În temeiul dispozițiilor art. 139 alin.3) lit.g) coroborat cu art. 140 alin. 1 și art. 196 lit.a) din OUG nr. 57/2019 privind Codul administrativ,cu modificările și completările ulterioare;

HOTĂRĂȘTE:

Art. 1. Se atestă faptul că suprafața totală de 62 ha izlaz comunal publicată în Monitorul Oficial nr 609 bis ,anexa nr 22, poziția 33 din Inventarul bunurilor care aparțin domeniului public al comunei Boțești se compune din următoarele puncte,categorii de folosință și suprafețe, după cum urmează:

- | | |
|---|-----------------------------|
| 1.punctul Hârtiasca în suprafață totală de 40,00 ha ,din care : | a) 15 ha pădure; |
| | b) 24,8931 ha pășune |
| | c) 0,1069 ha ape stătătoare |
| 2.punctul Ciocoiasca în suprafață totală de 7,00 ha ,din care : | a) 4,2733 ha pădure; |
| | b) 2,72267 ha pășune |
| 3.punctul Dicheasca în suprafață totală de 15,00 ha ,din care : | a) 12,20 ha pădure; |
| | b) 2,80 ha pășune |

Art.2. Prevederile prezentei vor fi duse la îndeplinire prin grija primarului comunei Boțești, Bundă Nicolae Mihai.

Art.3. Un exemplar din prezenta hotărâre se va afișa pentru aducere la cunoștință publică, unul va fi înaintat Prefectului județului Argeș în vederea exercitării controlului de legalitate.

Inițiator,
Primar
Bundă Nicolae Mihai



Nr 20 din 04 .02.2022

JUDEȚUL ARGHEȘ

PRIMĂRIA COMUNEI BOȚEȘTI

NR. _543_/ 03.02.2022

R E F E R A T ,

Subsemnatul Dumitrache Daniel , referent registru agricol în cadrul primăriei comunei Boțești , județul Argeș , vă aduc la cunoștință necesitatea stabilirii componenței suprafeței totale de 62 ha izlaz înscris în Inventarul Bunurilor care aparțin Domeniului Public al comunei Boțești , pe puncte , categorii de folosință și suprafețe , conform schițelor , astfel :

1. Punctul "Hârtiasca" cu suprafața de 40,00ha , din care :
 - a) 15 , 00 ha pădure ;
 - b) 24 , 8931 ha pășune ;
 - c) 0 , 1069 ape stătătoare;
2. Punctul "Ciocoiasca" cu suprafața de 7 ,00 ha , din care:
 - a) 4 , 2733 ha pădure ;
 - b) 2 , 72267 ha pășune ;
3. Punctul "Dichesca" cu suprafața de 15,00 ha , din care
 - a) 12 ,20 ha pădure ;
 - b) 2 ,80 ha pășune .

Având în vedere cele de mai sus propun adoptarea și aprobarea de către consiliul local al comunei Boțești a unei hotărâri privind atestarea componenței pe puncte , categorii de folosință și suprafețe a izlazului comunal .

SEMNATURA

Dumitrache Daniel



DATA

03 02 2022

Referat de aprobare

privind stabilirea componenței suprafeței totale de 62 ha a izlazului comunei Boțești, pe punte, categorii de folosință și suprafețe

În temeiul prevederilor art.136. alin. 1 și alin. 8 litera a) din OUG 57/2019 privind Codul administrativ am inițiat un proiect de hotărâre privind stabilirea componenței suprafeței totale de 62 ha a izlazului comunei Boțești, pe punte, categorii de folosință și suprafețe

La inițierea proiectului de hotărâre am avut în vedere :

- raportul de specialitate nr. 543 din 03.02.2022 întocmit de dl Dumitrache Spiridon Daniel referent în aparatul de specialitate al primarului comunei Boțești pentru proiectul de hotărâre în care se menționează necesitatea și oportunitatea proiectului de hotărâre ;
- schița amplasamentelor și delimitarea suprafeței totale de 62 ha a izlazului comunal;
- avizele comisiilor pe domenii de activitate;

Prevederile:

- art.6 alin. 1 din Legea nr 213/1998 privind bunurile proprietate publica,cu modificările și completările ulterioare;
- art.129 alin. 2 lit.c) și alin. 6 lit.c), alin. 14,art.96,art.105 alin. 1,art. 285,art. 286 alin. 1,art.300 din OUG nr 57/2019 privind Codul administrativ, cu modificările și completările ulterioare ;
- Legea nr 24/2000 privind normele de tehnică legislativă pentru elaborarea actelor normative, republicată;
- Ordinului Ministrului Agriculturii și Dezvoltării Rurale și Ministrului Dezvoltării Regionale și administrației Publice nr.407/2051/2013 pentru aprobarea contractelor-cadru de concesiune și închiriere a suprafețelor de pajiști aflate în domeniul public/privat al comunelor, orașelor, respectiv al minicipiilor, cu modificările și completările ulterioare;
- art.129 alin. 2 lit.c) și alin. 6 lit.b), alin. 7 lit.r),lin. 14 din OUG nr 57/2019 privind Codul administrativ, cu modificările și completările ulterioare ;
- Legea nr 24/2000 privind normele de tehnică legislativă pentru elaborarea actelor normative, republicată;

Proiectul de hotărâre propune :

-privind stabilirea componenței suprafeței totale de 62 ha a izlazului comunei Boțești, pe punte, categorii de folosință și suprafețe



PLAN DE AMPLASAMENT SI DELIMITARE A IMOBILULUI
Scara 1:2000

Nr. cadastral	Suprafata masurata	Adresa imobilului
	400000mp	Com. Hartiesti, Pct. 'Hartiasca', Jud. Arges (EXTRAVILAN)
Cartea Funciara nr.	UAT HARTIESTI	

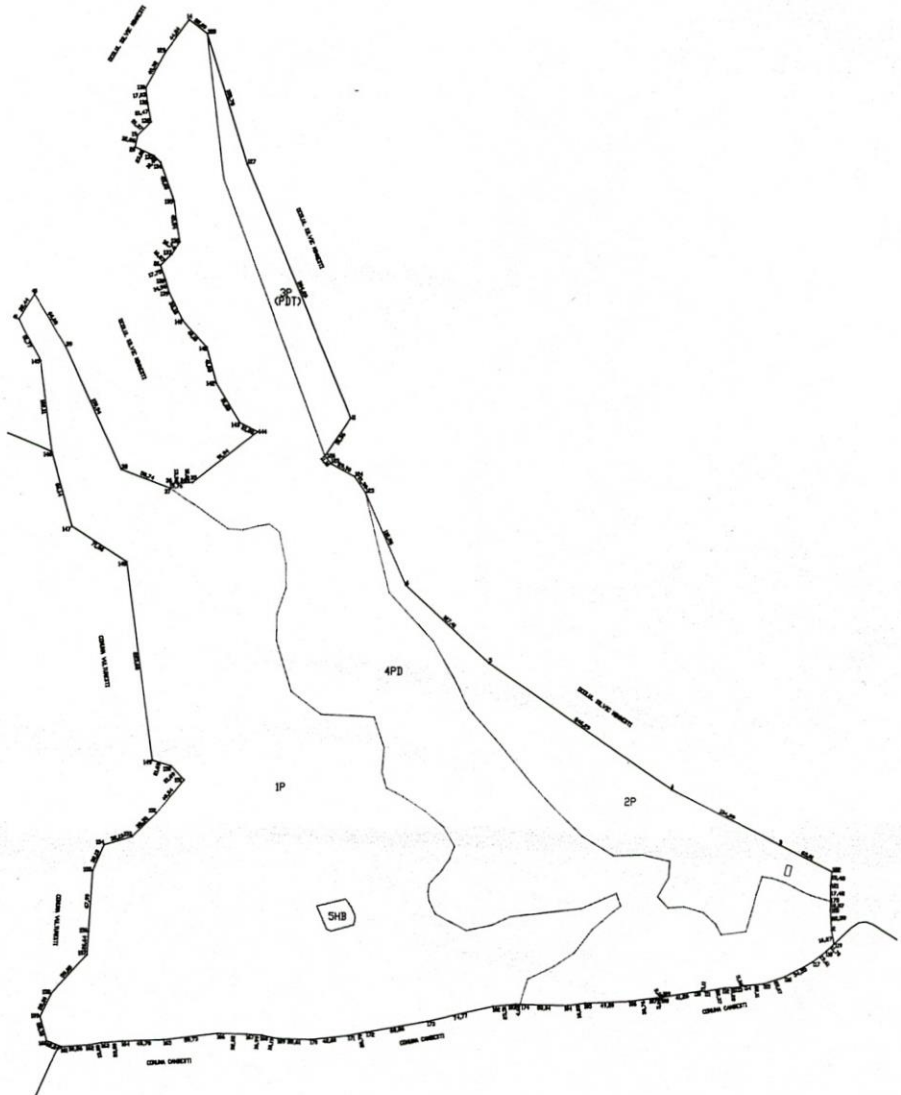

A. Date referitoare la teren

Nr. parcela	Categorie de folosinta	Suprafata (mp)	MENTIUNI
1	P	193074	Subcategorie PDT Teren neimpregmuit - Imobil inregistrat in planul cadastral fara localizare certa datorita lipsei planului parcelar
2	P	42230	
3	P	13627	
4	PD	150000	
5	HB	1069	
Total		400000	

Suprafata total masurata a imobilului=400000mp
Suprafata din act=400000mp

<p align="center">EXECUTANT, ING. NICA ANA MARIA</p> <p>Confirm executarea masuratorilor la teren, corectitudinea intocmirii documentatiei cadastrale si corespondenta acestela cu realitatea din teren</p> <p align="center">Sennatura si stampila:</p>	<p align="center">INSPECTOR,</p> <p>Confirm introducerea imobilului in baza de date integrata si atribuirea numarului cadastral</p> <p align="center">Sennatura si parafa</p>
<p>Data:</p>	<p>Data:</p> <p>Stampila BCPI</p>

PLAN DE AMPLASAMENT SI DELIMITARE A IMOBILULUI

Scara 1:2000

Nr. cadastrali	Suprafata masurata:	Adresa imobilului
	70000mp	Com. Botesti, Pct. 'Ciocolasca', Jud. Arges (EXTRAVILAN)
Cartea Funciara nr.	UAT BOTESTI	

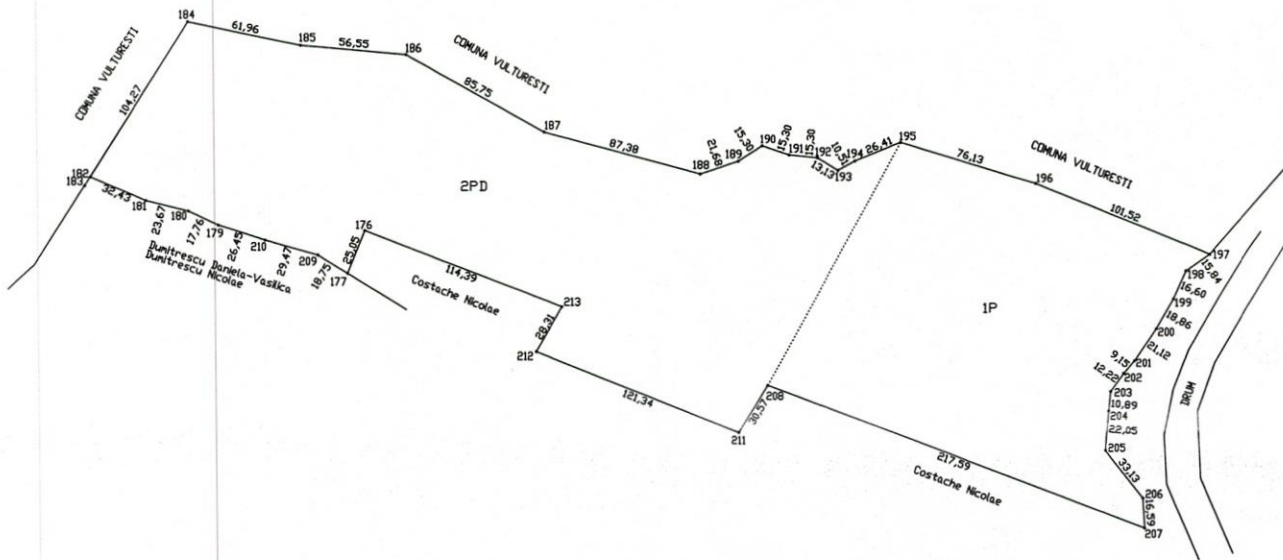

A. Date referitoare la teren

Nr. parcela	Categorie de folosinta	Suprafata (mp)	MENTIUNI
1	P	27267	Teren neimpregniat - Imobil inregistrat in planul cadastral fara localizare certa datorita lipsei planului parcelar
2	PD	42733	
Total		70000	

Suprafata total masurata a imobilului=70000mp
Suprafata din act=70000mp

EXECUTANT,
ING. NICA ANA MARIA
 Confirm executarea masuratorilor la teren,
 corectitudinea intregii documentatii cadastrale si
 corespondenta acesteia cu realitatea din teren
 Semnatura si stampila
 AUTORIZAT
 Seria RO-ACF nr 0189
 Ana Maria Nica
 Cat. B

Data:

INSPECTOR,
 Confirm introducerea imobilului in baza de date integrata
 si atribuirea numarului cadastral
 Semnatura si parafa

Data:

Stampila BCPI



MONITORUL OFICIAL

AL

ROMÂNIEI

Anul XIV — Nr. 609 bic

PARTEA I
LEGI, DECRETE, HOTĂRÂRI ȘI ALTE ACTE

Vineri, 16 august 2002

ANEXA Nr. 22 — Inventarul bunurilor care
aparțin domeniului public al comunei
Boțești

Secțiunea I
Bunuri Imobile

Principalele tehnice
însoțite de planșă locală prin Hotărârea
nr. 17 din 23.08.1999



INVENTARUL

bunurilor care aparțin domeniului public comune BOTESTI

Nr. crt.	Poziț. Inreg.	Codul de clasificare	Denumirea bunului	Elemente de identificare	Anul dobândirii sau, după caz, al inventar (Lez)	Valoarea de inventar (Lei)	Situația juridică actuală	Denumirea act proprietate sau alte acte doveditoare	Nr. / Data
----------	---------------	----------------------	-------------------	--------------------------	--	----------------------------	---------------------------	---	------------

ARGEȘ

BOTESTI

1	1.3.7.1		Drumuri comunale		0	0		Hotararea consiliului local	17 / 23.08.1999
<p>L = 18,14 km Dc.94 cu L = 2130 ml, l = 6m; DC. 94. L = 2300 ml, l = 6m; DC. 644 L = 1235ml, l = 6; DC 75 L = 1080ml, l = 6 m; DC 599 L = 1449 ml, l = 6 m ; si 62 ulite comunale. DC. 527 L = 5580 ml, l = 6m; Dc.591. L = 1620 ml, l = 6m.; DC.417. Si DC 246 L = 2730 ml, l = 6m.; Pe drumurile comunale M. Greci exista 9 ulite. Pe DC. Botescu exista un pod in constructie din beton. Pe DC. Sat M. Greci exista 6 poduri din beton, lemn si metal</p>									
2	1.3.7.1		Ulite comunale.		0	0		Hotararea consiliului local	17 / 23.08.1999
<p>L = 16,14km. Ulitele pormesc din DC., iar in satul Botesti exista 12,99 km/5m, de ulite cu 22 podete din tuburi de beton cu o lungime de 600 ml. Pe raza satului Mosteanu Greci exista 3,15km/4m de ulite cu 10 podete din beton armat de 600 ml.</p>									
3	1.3.1.7.2		Poduri comunale		0	0		Hotararea consiliului local	17 / 23.08.1999
<p>Bucati = 7 ; 1 pod din beton in constructie pe DC. 94, iar 6 poduri sunt in sta Mosteni Greci in punctele : Teis, Dragnea, la popa, Palaiau, Marinescu, Ilie, care au o deschidere L = 8m si l = 4m.</p>									

Nr. poz. ct. Inreg.	Codul de clasificare	Denumirea bunului	Elemente de identificare	Anul dobândirii sau, după caz, al sării în folosință	Valoarea de inventar (Lei)	Denumire act proprietate sau alte acte doveditoare	Situația juridică actuală	Nr./Data
4	1.31.7.2	Podete comunale	Numar = 31 Podetele comunale sunt din tub de beton cu o lungime de 5m, din care 21 podete sunt pe raza Comunei Botesti pe ulitele comunale, 10 podete sunt in sat. Mosteni Greci pe ulitele satului.	0	0	Hotararea consiliului local		17 / 23.08.1999
5	1.31.7.2	Punți	Bucati = 2 : 1 punte se gaseste pe DC. 94, in punctul Tarasa este din fier cu piciora masive din beton, 1 punte se gaseste pe DC. 644 in punctul la Stoinesii, este din fier, cu piciora din beton masiv.	0	0	Hotararea consiliului local		17 / 23.08.1999
6	1.31.7.2	Punte suspendata.	Bucati = 2 : 1 punte suspendata pe piciora cu cablu otelii si bare de metal, cu podoa din lemn lunga de 72 ml, lata de 1,2m cu mana curenta si plasa de sarma in punctul Botesti. Idem si in punctul la Stoinesii.	1990	0	Hotararea consiliului local		17 / 23.08.1999
7	1.6.2	Cladire pentru Invatamant Botesti. Scoala Clasele I-VIII Sat Botesti	SC = 798 mp. Constata din caramida, acoperita cu tabla P+1. Pe suprafata totala de 6000mp exista o magazie din blana cu suprafata de 50mp, WC cu 42 mp, teren de sport cu 1408 mp. Inalta scoala este delimitata de un gard din beton cu suprafata de 292 ml, si gard din lemn cu suprafata de 134ml, rest de teren pentru curte scolara de 3554 mp.	1994	1.187.400	Hotararea consiliului local		17 / 23.08.1999
8	1.5.1.2	Magazie lemn la Scoala Botesti	Bucati = 1 Magazie de lemn pentru depozitari lemn. S = 50 mp.	0	4.100	Hotararea consiliului local		17 / 23.08.1999
9	1.6.1.1	WC Scoala Botesti	Bucati = 1 S = 42 mp. Este din caramida si acoperit cu tabla.	0	9.385	Hotararea consiliului local		17 / 23.08.1999
10	1.6.3.1	Imprejnuire Scoala Botesti	S = 134 ml, cu gard din lemn	1999	6.600.000	Hotararea consiliului local		17 / 23.08.1999
11	1.6.3.2	Imprejnuire Scoala cu gard din beton.	S = 292 ml.	0	3.165	Hotararea consiliului local		17 / 23.08.1999
12		Teren Scoala Botesti	S = 6000 mp.	0	9.667.350	Hotararea consiliului local		17 / 23.08.1999
13	1.6.2	Cladire pentru Invatamant la Mosteni Greci- Scoala Clasele I-IV Sat Mosteni Greci	Este din caramida, acoperita cu tabla cu o suprafata de 440 mp. Scoala are o suprafata totala de teren de 7500mp. Cuprinde 2 cladiri care sunt cu intrari separate, este imprejnuita cu gard de beton si jiluca.	0	88.600	Hotararea consiliului local		17 / 23.08.1999
14	1.6.3.2	Imprejnuire din beton Scoala Mosteni Greci.	S = 52 ml. Este din placi de beton cu stalpi tot din beton.	0	662	Hotararea consiliului local		17 / 23.08.1999

BOTESTI

ARGEȘ

Nr. Poz. Inreg.	Codul de clasificare	Denumirea bunului	Elemente de identificare	Anul dobândirii sau, după caz, al invenției (Lea)	Valoarea de inventar (Lea)	Denumire act proprietate sau alte acte doveditoare	Situația juridică actuală	Nr. / Data
16	1.6.3.1	Imprejmuire Scoala Mosteni Greci cu gard de spalleri si uluca din lemn.	S = 100 ml.	0	3.020	Hotararea consiliului local	Hotararea consiliului local	17 / 23.08.1999
16	1.5.1.2	Magazie lemn la Scoala Mosteni Greci . Este din blana si acoperita cu tabla.	Bucati = 1	0	4.100	Hotararea consiliului local	Hotararea consiliului local	17 / 23.08.1999
17		Teren Scoala Mosteni Greci	S = 1500 m.p.	0	2.079.000	Hotararea consiliului local	Hotararea consiliului local	17 / 23.08.1999
18		Teren Scoala Veche	S = 1300 mp.	0	18.000.000	Hotararea consiliului local	Hotararea consiliului local	17 / 23.08.1999
19	1.6.2	Cladire pentru ocrotirea sanatatii - Dispensar Uman Botesti	Bucati = 1 ; Este din caramida, acoperita cu tabla, are o suprafata de 54 mp, iar in parte de apas are o magazie din tabla cu o suprafata de 32 mp, este imprejmuita cu gard din uluca si cu plasa de sarma.	0	50.000	Hotararea consiliului local	Hotararea consiliului local	17 / 23.08.1999
20	1.6.3.2	Imprejmuire cu gard Dispensar Uman Botesti.	S = 80 ml.	0	14.670	Hotararea consiliului local	Hotararea consiliului local	17 / 23.08.1999
21		Teren Dispensar Uman Botesti	S = 600 mp.	0	1.093.960	Hotararea consiliului local	Hotararea consiliului local	17 / 23.08.1999
22	1.6.2	Camion Cultural Botesti	S = 248 mp. Este din caramida si acoperit cu tabla, este imprejmuit cu gard din beton si gard din lemn.	0	162.000	Hotararea consiliului local	Hotararea consiliului local	17 / 23.08.1999
23	1.6.1.1	WC Camion Cultural Botesti.	Bucati = 1 Construit din caramida si acoperit cu tabla.	0	1.960	Hotararea consiliului local	Hotararea consiliului local	17 / 23.08.1999
24	1.6.3.2	Imprejmuire Camion Cultural Botesti cu gard din placi cu spalleri din beton	S = 38 ml.	0	4.360	Hotararea consiliului local	Hotararea consiliului local	17 / 23.08.1999
25	1.6.6.	Monument eroi	B = 1 L = 8mp. Este construit din piatra si marmura de Albesti, are teren de 18 mp si este imprejmuit cu un gard din beton si feava.	0	1.000	Hotararea consiliului local	Hotararea consiliului local	17 / 23.08.1999
26		Teren aferent Camion Cultural Botesti.	S = 800 mp.	0	1.841.400	Hotararea consiliului local	Hotararea consiliului local	17 / 23.08.1999
27	1.6.4	Sediu Primarie Botesti	B = 1 . Este construita din caramida si acoperita cu tigla . Are o suprafata construita de 152 mp. Este imprejmuita cu gard din beton si plasa de sarma.	0	58.800	Hotararea consiliului local	Hotararea consiliului local	17 / 23.08.1999
28	1.5.1.2	Magazie de lemne. Constructii din blana si acoperite cu tabla.	Bucati = 2 S1= 32 mp. S2= 21 mp.	0	8.200	Hotararea consiliului local	Hotararea consiliului local	17 / 23.08.1999
29	1.6.1.1	WC. - Primarie Botesti .	Bucati = 1 Constructie din lemn si acoperita cu tabla.	0	4.000	Hotararea consiliului local	Hotararea consiliului local	17 / 23.08.1999
30	1.6.3.2	Imprejmuire cu gard din plasa de sarma cu spalleri din beton Promarie Botesti.	S = 40 ml.	0	7.285	Hotararea consiliului local	Hotararea consiliului local	17 / 23.08.1999

Nr. crt.	Poz. inreg.	Codul de clasificare	Denumirea bunului	Elemente de identificare	Anul dobândirii sau, după caz, al dării în folosință	Valoarea de inventar (Lei)	Denumire act proprietate sau alte acte doveditoare	Sfârșita juridică actuală	Nr. / Data
31	1.6.3.2		Imprejmuire Primărie Botesti, gard cu bordura din beton, iar sus de bordura este gardul din lemn.	S = 30 ml.	0	8.000	Hotărârea consiliului local		17 / 23.08.1999
32			Teren aferent Primărie Botesti.	S = 487 mp.	0	811.800	Hotărârea consiliului local		17 / 23.08.1999
33			Izlaz Comunal	S = 62 ha	0	521.420.000	Hotărârea consiliului local		17 / 23.08.1999
34			Padure-comunala	S = 12 ha	0	258.000.000	Hotărârea consiliului local		17 / 23.08.1999
35			Obor comunal	S = 400 m.p.	0	690.300	Hotărârea consiliului local		17 / 23.08.1999
36			Albia paraulului Carcinov	L = 7,5Km; l = 15m Cindesti-Dobresti	0	0	Hotărârea consiliului local		17 / 23.08.1999
37			Albia Paraulului Valea Mare	L = 3,0 Km; l = 8m. Valea Mare - Grajduri Botesti	0	0	Hotărârea consiliului local		17 / 23.08.1999
38			Albia Paraulului Valea Greci	L = 5,6Km; l = 6m Furcuturi - Dobresti	0	0	Hotărârea consiliului local		17 / 23.08.1999
39			Albia Paraulului Potop	L = 3,5 Km; l = 5 m. Candesti - Schelu de Sus	0	0	Hotărârea consiliului local		17 / 23.08.1999

Președinte,

OLTEANU JULIAN



(numele și prenumele, data și sigiliul)

Memברי:

SECRETAR: GRIGORE SOFIA
IONITA FILOFTEA
DUMITRACHE DANIEL
MARINESCU VASILE

(numele, prenumele și semnătura)

JUDETUL ARGES
CONSILIUL LOCAL AL COMUNEI BOTEȘTI

H O T A R A R E A Nr. 17

Consiliul local al comunei Botești, Județul Argeș;
In baza hotărârii Consiliului Local Botești nr.16 din
3.august 1999 care aprobă comisia specială de inventariere a b
bunurilor mobile și imobile din domeniul public al comunei Boteș
Jud. Argeș ;

ca urmare a adresei nr. 5411/04.08.1999 a Consiliului
Județean Argeș care arată că prin hotărârea nr .548/08.07.1999
publicată în M.O nr.334/15.07.1999 conform formularelor anexate
la H.G 548/99;

Tinând cont de prevederile art.101 și 107 din
Constituția României;

Având în vedere adresa nr.19 a/7053/99 a D.A.P.L care
arată că în ședința Guvernului României din 17.06.1999 a fost
adoptată; Hotărârea de Guvern pentru aprobarea normelor tehnice
în vederea întocmirii inventarului bunurilor care alcătuiesc
domeniul public al comunelor;

Văzând prevederile legii nr. 213/98 publicată în M.O
448/1998 și HG 964/30.12.98;

In temeiul dispozițiilor art 28 alineatul 1 din Legea
nr.69/1991 privind administrația publică locală, republicată;

H O T A R A S T E :

Art. Unic. Se aprobă anexa nr.4 din inventarierea tuturor
bunurilor mobile și imobile din domeniul public și privat al
comunei Botești, Jud. Argeș care face parte integrantă din
prezenta.

Botești 23 August 1999

PREȘEDINTE DE ȘEDINȚĂ

Marinescu Ioana



SECRETAR

I. Olteanu

Inscrisit de Consiliul Local Botesti,
 prin Hotărârea nr. 17 din 23 aug. 1999
 Primarul Comunei Botesti Jud. Argeș
 Ing. Popescu Stefan



INVENTARIUL BUNURILOR CARE APARTIN DOMENIULUI PUBLIC AL
 COMUNEI BOTESTI JUDEFUL ARGES

ANEXA I. Bunuri imobile

Codul de clasificare	Denumirea bunului	U/M	Elemente de identificare	Anul dobândirii, sau după caz dărilor în folosință	Valoarea de inventar	Situația juridică actuală
1	2	3	4	5	6	7
1.3.7.1	Drumuri comunale	km	16,0			Consiliul Local
1.3.7.1	Uite comunale	km	16,5			Consiliul Local
1.3.1.7.2	Poduri comunale	7	beton, metal	Investiție		Consiliul Local
1.3.1.7.2	Podete comunale	31	beton, metal	"		Consiliul Local
1.3.1.7.2	Punte	2	leavă, metal	"		Consiliul Local
1.3.1.7.2	Punte suspendată	2	cablu oțel	"		"
1.3.1.2	Magazie lemne	4	lemn	Investiție	16.400	Primărie, școli
1.5.1.1	W C	1	cărămidă	"	1950	Școala Botesti și
1.5.1.1	W C	2	cărămidă	"	18770	Sc. Mosteni Greci
1.5.1.1	W C	1	lemn	"	4000	Consiliul Local
1.5.1.1	Clădire pentru învățământ	1	B.A., tablă P+1	"	1187400	Scl. cls. I-VIII
1.5.1.1	Clădire pentru învățământ	1	tablă	"	88600	Scl. cls. I-IV
1.5.1.1	Clădire octotlirea săneții	1	tablă	"	50000	sat Mosteni Greci
1.5.1.1	Clădire Culturală	1	Cărămidă, tablă	"	152000	Dispensar uman Botesti
1.5.1.1	Imprejmuită Lemn	210	m.l. Lemn	"	6740	Școala Culturală Botesti

.. // ..

1	2	3	4	5	6	7
1.6.3.1	Imprejmuiri Lemn	102 ml	investitie		6600000	Secola Botesti
1.6.3.2	Imprejmuiri beton	360 ml			4128	ScI. Botesti si Mosteni Grec
1.6.3.2	Imprejmuiri beton	30 ml	bolovani lemn		8000	Consiliului Local
1.6.3.2	Imprejmuiri	120 ml	plasa sirmă		21850	Dispensar uman si Consiliu
1.6.4.	Clădire administratie	1	cărămidă, țiglă		58800	Consiliului Local Botesti
1.6.6	Monument eroi	1	beton, marmură		1000	Consiliului Local
	Islaz comunal	62 ha			521420000	Consiliului Local
	Pădure comunală	12 ha				Consiliului Local
	Obor comunal	600 mp			690300	Consiliului Local Botesti
	Teren cons. local	487 mp			811800	Consiliului Local
	Teren scl. Botești	6000 mp			9667350	Consiliului Local
	Teren scl. M. Hrechi	1500 mp			2079000	Consiliului Local
	Teren dispenser	600 mp			1093950	Consiliului Local
	Teren scl. Veche	1300 mp			1806150	
	Teren Comin Cultural	800 mp			1841400	
	Piriu Ciroinov	7,2 km	Cîndesti-Jobresti			
	Piriu Valea Mare	2,0 km	V. Mare- Grajduri Botesti			
	Piriu Valea Greci	2,6 km	Forcitură-Dobresti			
	Piriu Potop	2,2 km	Cîndesti-Schelu de sus			

SOCIETATEA I. BUURII Imobile - Fabricaonului Privat

comenziul privat, bunurile, altele decât cele prevăzute, aflate sau intrate în proprietatea
 consiliului local Botești, prin căi, mijloace prevăzute de lege și anume:
 - Bunuri și terenuri rămase nevalorificate la lichidarea fostului OAP și trecute în
 proprietatea consiliului local, potrivit prevederilor art. 17 din Legea nr. 18/1991
 a terenului funciar,
 - donatii,

1	2	3	4	5	6	7
1.2.2	Remiză îngrăsăminte	1	lemn, eternită	L.18/91	1971	Consiliul Local
1.2.5	Siloz fructe	1	cărămidă, țigla	" "	1971	" "
1.5.3	Uscător fructe	1	bolțari beton eternită	" "	1980	Consiliul Local
1.3.7	Bazine fructe	4	beton armat	" "	28	" "
1.6.3.2	Gard bolovan + lemn	18 ml	bolovan	" "	2257	" "
1.9.4	Clădire sediu CAP	1	cărămidă, țigla	" "	145	" "
1.8.4	Clădire moară	X 1	cărămidă, eternită	" "	619	" "
1.7.1.2	Rețea electrică	X 1		" "	94	" "
2.1.4.5	Moară M.C.5	X 1		" "	85	" "
2.1.4.5	Moară D.I.	X 1		" "	109	" "
2.2.7	Polizor	1		transfer	2	" "
2.2.1.1	Clădire fierarie	1	BOA+eternită	L.18/91	3000	" "
3.1.1.1	Basoniță cu pod	1		" "	111	" "
2.3.1.1	Fierăstrău portocal	1		transfer	2	" "
2.6.3.4	Parabrisnețe	7		L.18/91	574	" "
1.7.1	Teren siloz	2314 mp		" "		" "
1.7.1	Teren moară	180 mp		" "		" "
1.7.1	Teren sediu CAP	1100 mp		" "		" "
1.7.1	Teren remiză	200 mp		" "		" "
1.7.1	Fierăstrău	150 mp		" "		" "
1.7.1	Teren uscător	820 mp		" "		" "
					1059	Consiliul Local
					380	Consiliul Local

	1	2	3	4	5	6	7
Mese cancelarie	6.4	2		dotare		1450	Școala Botești
Dulapuri direrite	6.4	2		"		7300	"
Dulap vitrină	6.4	2		"		2150	"
Dulap bibliotecă	6.4	2		"		5900	"
Dulap brusa fizică	6.4	2		"		2850	"
Pupitru comandă	6.4	1		"		3100	"
Mese laterale	6.4	14		"		26900	"
Cuier tip clasă	6.4	5		"		4300	"
Tablă școlare	6.4	6		"		4000	"
Mese tenis	6.4	2		"		2580	"
Dulap 3 usi sport	6.4	1		"		1100	"
Catedre școlare	6.4	10		"		1280	"
Bibliotecă	6.4	1		"		190	Școala Meste ni Greci
Biron 2 corpuri	6.4	1		"		75	"
Biron 1 corp	6.4	1		"		78	"
Vitrină	6.4	1		"		100	"
Dușap mat. didactic	6.4	1		"		50	"
Dulap păpuși	6.4	1		"		50	"
Risete metalice	6.4	1		"		208	Consiliul local
Risete metalice	6.4	2		"		422	Dispensar medical
Risete metalice	6.4	3		"		194	Școala Botești
Risete metalice	6.4	2		"		2750	"
Bănel școlare	6.4	50		"		20	"
Cuier tip clasă	6.4	4		"		50	"
Bănel școlare	6.4	10		"		2	Școala Meste ni Greci
Risete metalice	6.4	2		"		1042	Consiliul local
Usc mobilier	6.4	47		"		104	"
Usc obiecte de inventar	6.4	30		"		750	Bibliotecă
Usc mobilier	6.4	3		"		21	Cămin Cultural
Usc mobilier	6.4	21		"		21	"
Usc mobilier	6.4	136		"		21	Dispensar medical
Usc mobilier	6.4	40		"		22400	"
Usc mobilier	6.4	9		"		590	"
Instrumente medicale	6.4	102		"		17630	"
Usc ob. inventar	6.4	1		"		43	Școala Botești
Usc mobilier	6.4	567		dotare		20	"
Material didactic	6.4	190		dotare		400	"
Material didactic	6.4	177		"		117	"
Material didactic	6.4	202		"		5	"
Material didactic	6.4	54		"		51	"

JUDEȚUL ARGES
CONSILIUL LOCAL AL COMUNEI BOȚEȘTI
Comisia pentru administrație publică locală, juridică,
apărarea ordinii și liniștii publice, a drepturilor cetățenilor

08.02.2022

A V I Z

Comisia de mai sus în baza art.15 din Regulamentul privind organizarea și funcționarea consiliului local al comunei Boțești, aprobat prin Hotărârea nr.18/2020, și a referatului întocmit de Dumitrache Spiridon Daniel, referent în aparatul de specialitate al primarului comunei Boțești, înregistrat sub nr 543/03.02.2022, privind stabilirea componenței suprafeței totale de 62 ha a izlazului comunei Boțești, pe punte, categorii de folosință și suprafețe, fiind prezenți 3 membrii ai comisiei din totalul de 3, avizează favorabil **Proiectul de hotărâre nr. 10/2022**, întocmit în acest sens, proiect care va fi supus dezbaterii și aprobării Consiliului local în ședința sa din **10.02.2022**.

PREȘEDINTELE COMISIEI ,



SECRETAR,

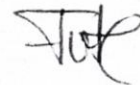

JUDEȚUL ARGHEȘ

08.02.2022

CONSILIUL LOCAL AL COMUNEI BOȚEȘTI

Comisia pentru programe de dezvoltare economico-socială, buget
finanțe, administrarea domeniului public și privat al comunei
agricultură, gospodărie comunală, servicii și comerț

A V I Z

Comisia de mai sus în baza art.15 din Regulamentul privind organizarea și funcționarea consiliului local al comunei Boțești, aprobat prin Hotărârea nr.18/2020, și a referatului întocmit de dl Dumitrache Spiridon Daniel, referent în aparatul de specialitate al primarului comunei Boțești, înregistrat sub nr 543/03.02.2022, privind stabilirea componenței suprafeței totale de 62 ha a izlazului comunei Boțești, pe punte, categorii de folosință și suprafețe, fiind prezenți 3 membrii ai comisiei din totalul de 3, avizează favorabil **Proiectul de hotărâre nr. 20 / 2022**, întocmit în acest sens, proiect care va fi supus dezbaterii și aprobării Consiliului local în ședința sa din **10.02.2022**.

PREȘEDINTELE COMISIEI,



SECRETAR,



JUDEȚUL ARGES
CONSILIUL LOCAL AL COMUNEI BOȚEȘTI

08.02.2022

Comisia pentru învățământ ,sănătate ,cultură, protecție socială, act. sportive și de
agrement

A V I Z

Comisia de mai sus în baza art.15 din Regulamentul privind organizarea și funcționarea consiliului local al comunei Boțești, aprobat prin Hotărârea nr.18/2020, și a referatului întocmit de dl Dumitrache Spiridon Daniel, referent în aparatul de specialitate al primarului comunei Boțești, înregistrat sub nr 543/03.02.2022, privind stabișirea componentei suprafeței totale de 62 ha a izlazului comunei Boțești, pe punte, categorii de folosință și suprafețe, fiind prezenți 3 membrii ai comisiei din totalul de 3, avizează favorabil **Proiectul de hotărâre nr.20/2022**, întocmit în acest sens, proiect care va fi supus dezbaterii și aprobării Consiliului local în ședința sa din **10.02.2022**.

PREȘEDINTELE COMISIEI,



SECRETAR,

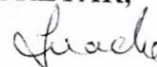

HOTĂRÂRE

privind stabilirea componenței suprafeței totale de 62 ha a izlazului comunei Boțești, pe punte, categorii de folosință și suprafețe

Consiliul local al comunei Boțești, județul Argeș;

Luând în discuție :

- referatul de aprobare nr. 439 din 01.02.2022 al Primarului comunei Boțești, în calitate de inițiator al proiectului de hotărâre cu privire la stabilirea componenței suprafeței totale de 62 ha a izlazului comunei Boțești, pe punte, categorii de folosință și suprafețe ;
- raportul de specialitate nr. 543 din 03.02.2022 întocmit de dl Dumitrache Spiridon Daniel referent în aparatul de specialitate al primarului comunei Boțești pentru proiectul de hotărâre în care se menționează necesitatea și oportunitatea proiectului de hotărâre ;
- șchița amplasamentelor și delimitarea suprafeței totale de 62 ha a izlazului comunal;
- avizele comisiilor pe domenii de activitate;

Prevederile:

- art.6 alin. 1 din Legea nr 213/1998 privind bunurile proprietate publica, cu modificările și completările ulterioare;
- art.129 alin. 2 lit.c) și alin. 6 lit.c), alin. 14, art.96, art.105 alin. 1, art. 285, art. 286 alin. 1, art.300 din OUG nr 57/2019 privind Codul administrativ, cu modificările și completările ulterioare ;
- Legea nr 24/2000 privind normele de tehnică legislativă pentru elaborarea actelor normative, republicată;

Constatând că sunt îndeplinite condițiile cerute de lege pentru adoptarea hotărârii;

Pentru aceste motive:

În temeiul dispozițiilor art. 139 alin.3) lit.g) coroborat cu art. 140 alin. 1 și art. 196 lit.a) din OUG nr. 57/2019 privind Codul administrativ, cu modificările și completările ulterioare;

HOTĂRĂȘTE:

Art. 1. Se atestă faptul că suprafața totală de 62 ha izlaz comunal publicată în Monitorul Oficial nr 609 bis , anexa nr 22, poziția 33 din Inventarul bunurilor care aparțin domeniului public al comunei Boțești se compune din următoarele puncte, categorii de folosință și suprafețe, după cum urmează:

- | | |
|---|-----------------------------|
| 1.punctul Hârtiasca în suprafață totală de 40,00 ha ,din care : | a) 15 ha pădure; |
| | b) 24,8931 ha pășune |
| | c) 0,1069 ha ape stătătoare |
| 2.punctul Ciocoiasca în suprafață totală de 7,00 ha ,din care : | a) 4,2733 ha pădure; |
| | b) 2,72267 ha pășune |
| 3.punctul Dicheasca în suprafață totală de 15,00 ha ,din care : | a) 12,20 ha pădure; |
| | b) 2,80 ha pășune |

Art.2. Prevederile prezentei vor fi duse la îndeplinire prin grija primarului comunei Boțești, Bundă Nicolae Mihai.

Art.3. Un exemplar din prezenta hotărâre se va afișa pentru aducere la cunoștință publică, unul va fi înaintat Prefectului județului Argeș în vederea exercitării controlului de legalitate.

PRESEDINTE DE ȘEDINȚĂ

BĂINȚESCU CONSTANȚIN

CONTRASEMNEAZĂ

Secretar general

Nicoleta Furtunescu