



ROMÂNIA

CONSILIUL DE MONITORIZARE A IMPLEMENTĂRII CONVENȚIEI ONU PRIVIND DREPTURILE PERSOANELOR CU DIZABILITĂȚI Autoritate autonomă sub control Parlamentar

Str. Nerva Traian nr. 3, sector 3, București; tel. +40 21 371 27 66; fax +40 21 371 27 58;
e-mail: secretariat@consiliuldemonitorizare.ro; web: www.consiliuldemonitorizare.ro

Nr. 850/30.03.2023



Dr. Emanuel-Gabriel BOTNARIU

RAPORT

**privind vizita desfășurată la CASA DE TIP FAMILIAL DIN CADRUL COMPLEXULUI DE
SERVICII COMUNITARE PENTRU COPII CU DIZABILITĂȚI CÂMPULUNG, MUN.
CÂMPULUNG, JUD. ARGEȘ**

Sumar:

Prezentul Raport întocmit ca urmare a vizitei inopinate la **CASA DE TIP FAMILIAL DIN CADRUL COMPLEXULUI DE SERVICII COMUNITARE PENTRU COPII CU DIZABILITĂȚI CÂMPULUNG**, mun. Câmpulung, jud. Argeș efectuată conform prevederilor art. 11 alin. (1) din Legea nr. 8/2016 privind înființarea mecanismelor prevăzute de Convenția privind drepturile persoanelor cu dizabilități, este structurat pe trei etape, după cum urmează:

- I. Cadrul general și organizarea vizitei.
- II. Constatările rezultate în urma vizitei efectuate.
- III. Recomandări



I. Cadrul general și organizarea vizitei

Prin Ordinul președintelui Consiliului de monitorizare nr. 61/09.03.2023 a fost dispusă efectuarea unei vizite de monitorizare, în data 16.03.2023, la **CASA DE TIP FAMILIAL DIN CADRUL COMPLEXULUI DE SERVICII COMUNITARE PENTRU COPII CU DIZABILITĂȚI CÂMPULUNG** (*denumit în continuare „centru” sau „CTF”*).

Din echipa de vizitare au făcut parte inspector în cadrul Consiliului de Monitorizare, în calitate de coordonator al echipei, – expert independent și –
- expert independent, reprezentanți ai societății civile.

II. Constatările rezultate în urma vizitei efectuate

1. Descrierea serviciului social

Centrul este un serviciu de tip rezidențial destinat protecției rezidențiale a copiilor cu dizabilități, situat în mun. Câmpulung, jud. Argeș, fără personalitate juridică, aflat în subordinea Direcției Generale de Asistență Socială și Protecția Copilului Argeș.

CTF are o capacitate de 12 locuri. La momentul vizitei găzduia 10 beneficiari.

CTF își desfășoară activitatea în baza Licenței de funcționare seria LF Nr. 0000005 și a fost autorizat să funcționeze pe o perioadă de 5 ani, până la data de 14.03.2026 și face parte din Complexul de Servicii Comunitare pentru Copii cu Dizabilități Câmpulung alături de Centrul de Zi și Reabilitare.

Aceasta deține proceduri de lucru și registre în conformitate cu legislația în vigoare.

Structura de personal a centrului cuprinde 22 posturi aprobate prin statul de funcții, după cum urmează:

Denumirea funcției	Nr. posturi în statul de funcții	Posturi vacante
Șef complex	1	0
Medic de specialitate	0	0
Asistenți/te medicali/le	4	0
Infirmieri/te	9	0



Asistent social	1	0
Psiholog	1	0
Educator	4	1
Personal asministrativ (bucătari)	2	0

Observații: activitatea de abilitare și reabilitare a CTF-ului se efectuează cu personal specializat din cadrul Centrului de Zi și Recuperare, precum: kinetoterapeut, fizioterapeut, ergoterapeut și logoped.

CTF își desfășoară activitatea într-o clădire, la parter, structurată după cum urmează: 4 dormitoare, fiecare cu câte 3 paturi, 3 băi, oficiu, sală multifuncțională (living), izolator, sală vizitatori. În curtea centrului se mai află spălătoria, croitoria, magazia de legume, centrala termică și garajul.

Centrul de Zi și Recuperare (CZR) își desfășoară activitatea într-o clădire cu regim înălțime P+1, care se află în imediata proximitate a CTF -ului (curtea este comună). În această clădire se află sălile de kinetoterapie, fizioterapie, hidroterapie, logopedie, sălile de clasă, cabinetul de consultații (cabinetul medical), cabinetul psihologic, sala de nutriție și dietă, sala de mese, bucătăria, grupurile sanitare, magazinele și birourile angajaților CTF și CZR.

CZR asigură activități de abilitare și recuperare atât a beneficiarilor din CTF cât și a celor din comunitate, asistență maternală și alte facilități rezidențiale.

Beneficiari

Structura pe gen	
6 fete	4 băieți
Total beneficiari: 10	



Vârsta beneficiarilor

0-5 ani	6-10 ani	11-14 ani	15-17 ani	18-26 ani
	1	3	4	2

Tipul de handicap

Fizic	Somatic	Auditiv	Vizual	Mental	Neuropsihic	Asociat	HIV/SIDA	Boli rare	Surdocecitate
				2	2	6			

Gradul de Handicap

Grad handicap	Grav cu asistent personal	Grav	Accentuat	Mediu	Ușor
Nr. Beneficiari	2	7		1	

3. Respectarea drepturilor prevăzute de Convenția privind drepturile persoanelor cu dizabilități (denumită în continuare CDPD)

a) Accesibilitate, mobilitate personală, libertatea de expresie și opinie și accesul la informație (art. 9, 20, 21 din CDPD)

Art. 9 Accesibilitate

CTF este amplasat în municipiul Câmpulung și permite accesul copiilor la facilitățile existente în comunitate și la resursele acesteia: parc cu loc de joacă, magazin alimentar și nealimentar, biserică, cultură, petrecerea timpului liber, cabinete medicale, transport în comun etc.

Accesul în curtea centrului se realizează doar cu permisiunea personalului de pază. Clădirea este prevăzută cu două rampe de acces în exterior.



Centrul de Zi și Recuperare este prevăzut cu 2 rampe în exterior și o rampă în interior.

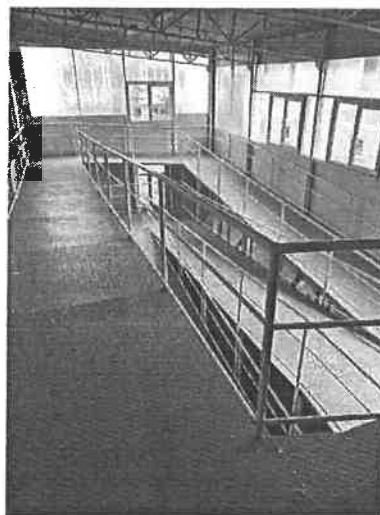



Interiorul centrului este accesibilizat parțial pentru persoanele utilizatoare de fotoliu rulant sau cu dizabilități fizice. Nu există mână curentă pe holuri și băile nu sunt accesibilizate în totalitate.

Din constatările făcute, echipa de vizitare consideră că dreptul prevăzut la art. 9 din CDPD este parțial respectat.

Art. 20 Mobilitate personală

CTF găzduiește 10 beneficiari cu dizabilități grave și medii. Mobilitatea personală este asigurată prin punerea la dispoziția beneficiarilor a fotoliilor rulante. 3 dintre beneficiari sunt imobilizați la pat utilizând saltea antiescară. Pentru deplasarea în exteriorul centrului, în vederea realizării evaluărilor medicale specifice, se folosesc fotolile rulante.

Pentru deplasările beneficiarilor în comunitate, accesul la sănătate, educație sau în vizitele organizate la diferite obiective se utilizează microbuzul complexului (20+1) și un autoturism cu 5 locuri.

Din constatările făcute, echipa de vizitare consideră că dreptul prevăzut la art. 20 din CDPD este respectat.



Art. 21 Libertatea de expresie și opinie și accesul la informație

Echipa de vizitare a identificat atât materiale informative privind activitățile și serviciile oferite cât și Carta drepturilor beneficiarilor.

Din documentele puse la dispoziția echipei de vizitare s-a constatat faptul că beneficiarii sunt informați periodic cu privire la drepturile și responsabilitățile lor în calitate de beneficiari, într-un limbaj adecvat vârstei și gradului de înțelegere de către personalul specializat, așa cum reiese din fișele de informarea a beneficiarilor.

Beneficiarii au acces la informații prin intermediul mass-media, internet.

Din constatările făcute, echipa de vizitare consideră că dreptul prevăzut la art. 21 din CDPD este respectat.

b) Recunoaștere egală în fața legii și accesul la justiție (art. 12 și art. 13 CDPD)

Art. 12 Recunoaștere egală în fața legii

La momentul vizitei de monitorizare beneficiau de măsura plasamentului în cadrul centrului astfel:

- 2 copii aveau instituită măsură de protecție prin sentință civilă de instanțele competente (pentru 1 copil drepturile și obligațiile părintești sunt exercitate, respectiv îndeplinite de directorul DGASPC Argeș, iar pentru celălalt copil drepturile și obligațiile părintești sunt delegate către Președintele Consiliului Județean Argeș – cu privire la bunuri și către Șeful serviciului de tip rezidențial – cu privire la persoana minorului),
- 3 copii aveau instituită măsură de protecție prin hotărârea Comisiei pentru Protecția Copilului (al căror reprezentant legal este un membru al familiei),
- 3 copii aveau încuviințată deschiderea procedurii de adopție,
- și 2 tineri.

Echipa de vizitare a identificat, în dosarele celor 3 copii care au procedura de adopție deschisă, că pentru acordarea de servicii sociale contractele nu erau semnate de reprezentantul legal, conform sentinței.

Copiii beneficiază de banii de nevoi personale, alocații de stat, iar 5 copii beneficiază de burse sociale. Conturile bancare sunt administrate de șeful complexului prin împuternicirea directorului DGASPC Argeș, iar pentru gestionarea banilor de nevoi personale sunt desemnați educatorii.



Din constatările făcute, echipa de vizitare consideră că dreptul prevăzut la art. 12 din CDPD este parțial respectat.

Art. 13 Acces la justiție

Asistența juridică este oferită beneficiarilor prin serviciul juridic și contencios al DGASPC Argeș.

Beneficiarii nu au fost/nu sunt parte în procese civile sau cercetați penal.

Din constatările făcute, echipa de vizitare consideră că dreptul prevăzut la art. 13 din CDPD este respectat.

c) **Dreptul la viață, libertatea și siguranța persoanei, nimeni nu poate fi supus torturii și niciunui fel de pedeapsă sau de tratament crud, inuman ori degradant, nimeni nu poate fi supus exploatării, violenței și abuzului, protejarea integrității persoanei (art. 10, 14, 15, 16, 17 din CDPD)**

Art. 10 Dreptul de viață

Nu au existat situații din sfera de incidență a art.10 din CDPD.

Art. 14 Libertatea și siguranța persoanei

Centrul nu deține sistem de monitorizare video a spațiilor exterioare și interioare comune.

Supravegherea beneficiarilor se realizează de către personalul angajat al centrului și personalul de pază. Personalul de pază asigură supraveghere 24 ore și este serviciu externalizat.

Centrul deține avizele de funcționare și are elaborată Procedura privind soluționarea situațiilor de părăsire a centrului fără permisiune/situațiilor de absenteism. Beneficiarii au acces în exteriorul centrului pentru activități, petrecerea timpului liber, sănătate, educație, însoțiți în permanență de personalul centrului.

Centrul are elaborată Procedura de evaluare și prevenire a riscurilor.

Din constatările făcute, echipa de vizitare consideră că dreptul prevăzut la art. 14 din CDPD este parțial respectat.



Art. 15 Nimeni nu poate fi supus torturii și niciunui fel de pedeapsă sau tratament crud, inuman ori degradant

Nu au existat situații din sfera de incidență a art. 15 CDPD.

Art. 16 Nimeni nu poate fi supus exploatării, violenței și abuzului

Beneficiarii au pusă la dispoziție o cutie pentru sesizări și reclamații, există o procedură în acest sens și un registru aferent acestei proceduri.

În urma discuțiilor cu șeful complexului și cu personalul centrului, cutia pentru sesizări și reclamații este verificată zilnic și se deschide când este nevoie, în prezența personalului centrului (șef complex, asistent social, psiholog) și a beneficiarilor.

Din discuțiile cu personalul centrului, acesta cunoaște și ține cont în activitățile întreprinse de opiniile și dorințele beneficiarilor.

Centrul are elaborată „Procedura privind identificarea, semnalarea și soluționarea cazurilor de abuz și neglijență” și registrul aferent acestei proceduri, dar nu este consemnat niciun eveniment de acest tip.

Situațiile de conflict se gestionează de către personalul centrului. Când nu pot gestiona situația prin mediere/consiliere contactează serviciul de urgență 112, având procedură în acest sens, iar din evidența documentelor (Registrul de evidența a incidentelor deosebite) a reieșit că nu au fost consemnate evenimente de acest tip.

Din constatările făcute, echipa de vizitare consideră că dreptul prevăzut la art. 16 din CDPD este respectat.

Art.17 Protejarea integrității persoanei

Nu au fost identificate aspecte de natură să pună în pericol viața copiilor și integritatea fizică și morală a acestora.

Din constatările făcute, echipa de vizitare consideră că dreptul prevăzut la art. 17 din CDPD este respectat.



d) **Libertatea de mișcare și cetățenia, viață independentă și integrare în comunitate, abilitare și reabilitare, participarea la viața culturală, activități recreative, timp liber și sport (art.18, 19, 26, 30 din CCPD)**

Art. 18 Libertate de mișcare și cetățenia

Toți beneficiarii sunt posesori de acte de identitate valabile (Certificat de naștere și Carte de identitate).

În privința cererilor de transfer, există o cerere de transfer din anul 2021, din partea reprezentantului legal, transferul efectuându-se la un centru pentru adulți din județul Argeș.

Din constatările făcute, echipa de vizitare consideră că dreptul prevăzut la art. 18 din CDPD este respectat.

Art. 19 Viață independentă și integrare în comunitate

Modalitatea de informare a beneficiarilor cu privire la dezinstituționalizare se realizează într-un limbaj adecvat vârstei și gradului de înțelegere de către personalul specializat, prin informări și consilierea acestora.

În anul 2022 la nivelul centrului s-a realizat 1 reintegrare în familie și una în ianuarie 2023.

Pregătirea pentru viață independentă se realizează prin informări, privind modul de gestionare a banilor pentru nevoile personale, cu privire la o alimentație sănătoasă și utilizarea corectă a obiectelor de igienă personală etc.

Aceste informații sunt explicate pe înțelesul beneficiarilor, folosind propoziții simple și termeni accesibili percepției informației.

Din constatările făcute, echipa de vizitare consideră că dreptul prevăzut la art. 19 din CDPD este respectat.

Art. 26 Abilitare și reabilitare

Activitățile de abilitare și reabilitare se desfășoară în cadrul Centrului de Zi și Reabilitare, dar și în cadrul CTF și constau în: activități de ergoterapie, kinetoterapie, logopedie, fizioterapie, consiliere psihologică.

Activitățile de ergoterapie sunt efectuate cu ajutorul educatorilor și constau în:

- jocuri de stimulare polisenzorială cu ajutorul obiectelor din mediul înconjurător – exerciții de orientare tactilă prin pipăire,
- stimularea ariei senzoriale prin dobândirea unor reacții la diferiți stimuli (muzică, gust, văz, miros),
- activități și jocuri pentru construcția prin desen sau colaj a unui model tematic cu elemente îmbinate logic,
- activități de consolidare a unor deprinderi de manualitate fină: lipit, îndoit, tăiat etc.

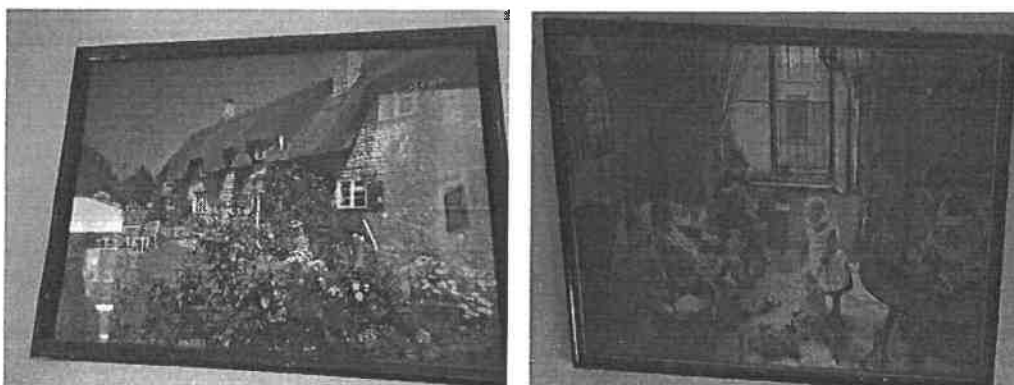

Activitățile de kinetoterapie sunt efectuate cu ajutorul kinetoterapeutului în sala de kinetoterapie sau la patul beneficiarului și constau în:

- poziționarea în decubit ventral pe mingea bobath (instrument pentru reabilitare medicală), cu membrele inferioare în extensie, abducție și rotație externă, exerciții pasive de stretching a membrilor afectate,
- combaterea și prevenirea retracturilor și contracturilor, combaterea hipertoniiei/hipotoniei musculare, reeducarea buco-facială, dezvoltarea mobilității articulare, relaxarea musculaturii contractate și a articulației retractate,
- educarea echilibrului dinamic, aliniamentul corect al segmentelor corpului, corectarea deviațiilor de coloană, dezvoltarea tonusului muscular general etc.

Metodele de lucru și obiectivele de lucru în activitatea de kinetoterapie sunt: metoda Bobath, Kabat, Brunstrom, Williams, spalier, bare paralele, bicicletă eliptică, scară fixă, baston, benzi elastice, plan înclinat, rulou, mobilizări pasive la saltea a membrilor superioare și inferioare, stretching pasiv a membrilor afectate etc.

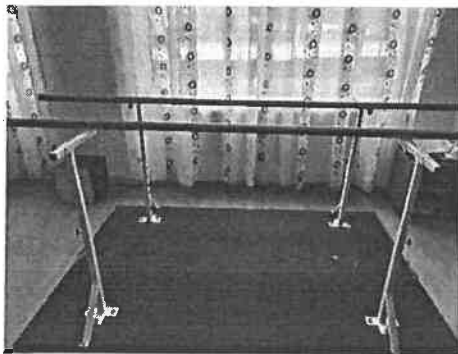
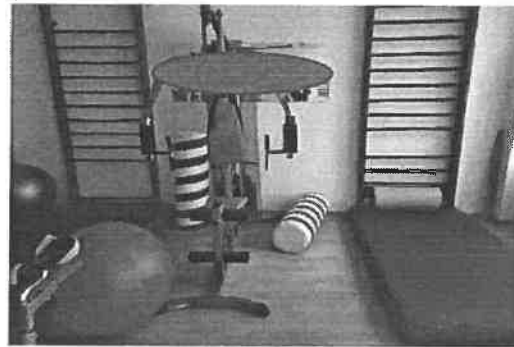
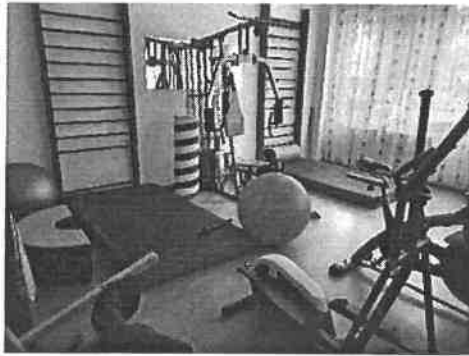

Activitățile de fizioterapie sunt efectuate tot cu kinetoterapeutul în sala de fizioterapie și constau în combaterea spasticității, dezvoltarea mobilității articulare, tonifierea musculaturii generale. Iar metodele de lucru și obiectivele de lucru ale activității de fizioterapie sunt: curenți interferențiali, curent kutz, tenss, ultra sunet.

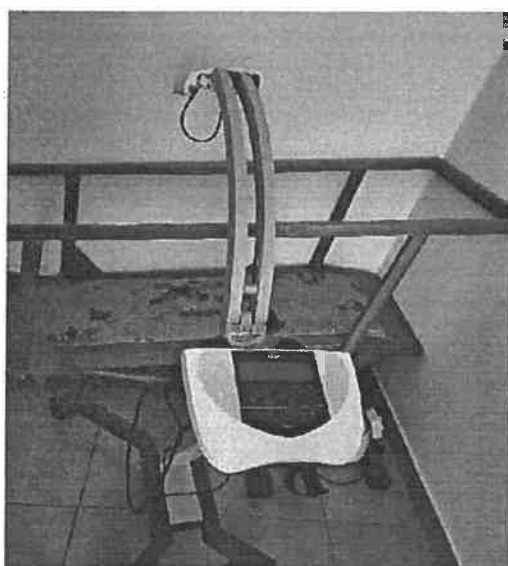

Activitățile de logopedie se desfășoară cu ajutorul logopedului în cadrul CZR și constau în: extinderea ariei de înțelegere a limbajului receptiv în limita capacității cognitive, corectarea dislaliei și a modului dizatric de rostire, obținerea de răspunsuri mimico gestuale, de recunoaștere a diverselor persoane familiare etc.



Activitatea de psihologie este efectuată cu psihologul, se desfășoară în cadrul cabinetului de psihologie din CZR sau în cadrul CTF în spațiul destinat asistenței psihologice și constă în evaluarea și consiliera psihologică. Evaluarea beneficiarilor se face cu o baterie de teste psihologice, iar consilierea are ca scop intervenția terapeutică specifică pentru prevenția și remiterea problemelor emoționale, cognitive și de comportament.

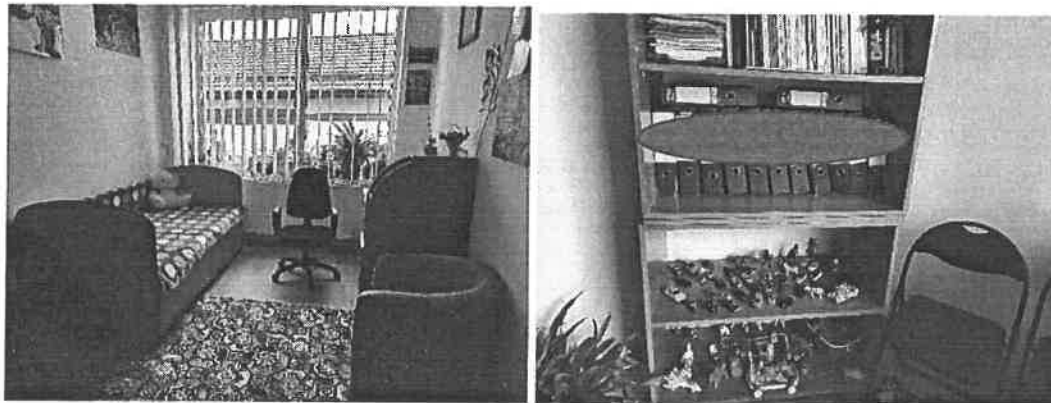

Asistența socială facilitează întâlnirile copil-părinte/părinți sau cu alte rude față de care copilul a dezvoltat legături de atașament și monitorizează vizitele acestora. Centrul are amenajată o sală de vizită pentru părinți, dotată corespunzător.

Din constatările făcute, echipa de vizitare consideră că dreptul prevăzut la art. 26 din CDPD este respectat.



Art. 30 Participarea la viața culturală, activități recreative, timp liber și sport

În cadrul CTF sunt organizate diferite activități recreative în interior sau în curte, dar și în afara centrului.

Activitățile recreative și de socializare organizate cu copiii sunt:

- participarea copiilor la evenimente organizate cu ocazia zilei de 1 martie și 8 martie în cadrul școlii,
- participarea copiilor la sărbătorirea zilelor de naștere, ocazii la care se organizează petreceri cu mese festive în sala multifuncțională a CTF-ului,
- excursii la păstrăvaria Zăvoi, la Grădina Zoologică Târgoviște,
- vizită la muzeul municipal Câmpulung,
- tabără în luna iulie 2022 în localitate Arefu, județul Argeș etc.

Din constatările făcute, echipa de vizitare consideră că dreptul prevăzut la art. 30 din CDPD este respectat.

e) Dreptul la viață personală, respectul pentru cămin și familie (art. 22, 23 din CDPD)

Art. 22 Dreptul la viață personală

Beneficiarilor le este asigurată confidențialitatea datelor cu caracter personal și a actelor medicale și de reabilitare, conform procedurii prevăzută de legislația în vigoare.

Din constatările făcute, echipa de vizitare consideră că dreptul prevăzut la art. 22 din CDPD este respectat.

Art. 23 Respectul pentru cămin și familie

Acolo unde este posibil, se asigură menținerea legăturii și contactul cu familia restrânsă sau extinsă.

Din dosarele personale rezultă că beneficiarii sunt vizitați de familie sau persoane față de care au dezvoltat atașament vădit, după cum urmează: un copil este vizitat lunar de către mamă, tată sau bunică, o fetiță este sunată lunar de către mamă, un alt copil merge în vizită acasă în cursul vacanțelor școlare și un alt copil a fost vizitat o singură dată în decurs de 5 ani de către mamă.



Din constatările făcute, echipa de vizitare consideră că dreptul prevăzut la art. 23 din CDPD este respectat.

f) Educație (art. 24 CDPD)

La momentul efectuării vizitei de monitorizare în cadrul CTF, cei 10 beneficiari aveau certificate de orientare școlară și urmau o formă de învățământ, după cum urmează:

- un copil are certificat de orientare școlară cu orientare/reorientare în învățământul special și urmează cursurile clasei a VII- a în cadrul Centrului Școlar de Educație Incluzivă „Sfântul Nicolae”, copilul a finalizat anul școlar 2021-2022 cu media generală 9.92,
- 4 copii au certificate de orientare cu orientare/reorientare în învățământul special, școlarizare la domiciliu, iar rezultatele școlare variază de la S la FB (purtare), cele mai multe calificative fiind de B,
- un copil a absolvit 10 clase în cadrul Centrului Școlar de Educație Incluzivă „Sfântul Nicolae”,
- 4 copii au recomandare de stimulare psihomotorie, conform Raportului de evaluare complexă, emis de Serviciul de Evaluare Complexă a Copilului cu Dizabilități. Pentru acești copii rezultatele scontate lunar, conform Raportului de implementare a Planului de Intervenție Specifică pentru activități educaționale sunt: executarea de mișcări pe baza imitației, sesizarea sunetelor diferite ca intensitate, urmărirea cu atenție a acțiunii desfășurate etc.

Din constatările făcute, echipa de vizitare consideră că dreptul prevăzut la art. 24 din CDPD este respectat.

g) Sănătate (art. 25 din CDPD)

CTF nu dispune de cabinet de consultații, acesta se află în cadrul CZR și este dotat cu mobilier adecvat (birou, dulapuri pentru medicamente și documente medicale), aparatură și instrumentar medical, aparat de urgență.

Medicamentele psihotrope erau păstrate într-un dulap închis conform prevederilor legale.



Asistența medicală era asigurată permanent de 4 asistenți medicali care lucrau în ture conform unui grafic stabilit.

Beneficiarii aveau întocmit Raportul lunar de Implementare a Planului de Intervenție Specifică pentru Sănătate și Prevenirea îmbolnăvirilor, unde este menționată evoluția stării de sănătate a acestora: evidența internărilor, tratamentelor, imunizărilor, recomandările medicilor specialiști pentru medicația administrată. Analize medicale se efectuează anual sau la nevoie.

Serviciile de asistență medicală pentru copii sunt acordate de un medic de familie din orașul Câmpulung, la care sunt înscriși.

Pentru asistența psihiatrică centrul apelează la serviciile medicilor psihiatri și neurologi din Spitalul Clinic de Neurologie și Psihiatrie – secția pediatrică din Pitești și pentru tineri se apelează la serviciile specialiștilor din Spitalul Municipal Câmpulung.

6 copii se află sub tratament neuropsihiatric.

Serviciile stomatologice sunt asigurate în cabinete private din orașul Pitești, serviciile stomatologice de urgență sunt asigurate la Spitalul de Pediatrie Pitești, jud. Argeș. În ultimele 12 luni s-au efectuat 2 consultații stomatologice pentru 2 copii și o intervenție, care a constat în efectuarea unei radiografii și o opturație.

Adminstrarea tratamentului se face de către asistentul medical în baza recomandărilor medicului și a schemei de tratament.

Centrul deține și aplică o procedură privind ocrotirea sănătății copilului.

Din constatările făcute, echipa de vizitare consideră ca dreptul prevăzut la art. 25 din CDPD este respectat.

h) Munca și încadrarea în câmpul muncii (art. 27 din CDPD)

La data efectuării vizitei de monitorizare niciun beneficiar nu era încadrat în câmpul muncii. Din cauza capacității lor reduse de înțelegere și a încadrării în grad de handicap – grav, tinerii din centru nu au fost încadrați în câmpul muncii.

Din constatările făcute, echipa de vizitare consideră că dreptul prevăzut la art. 27 din CDPD este respectat.

i) Standardele de viață și protecție socială adecvate (art. 28 din CDPD)

Dormitoarele sunt spațioase, fiecare dormitor are câte 3 paturi.

Este asigurat confortul termic, lumina și ventilația naturală.

Mobilierul, saltelele sunt în stare foarte bună, lenjeria era foarte curată și bine întreținută.

Pardoseala este bine întreținută.

Dormitoarele sunt personalizate. Beneficiarii sunt încurajați să-și personalizeze dormitoarele, conform preferințelor, cu poze, desene, tablouri, decorațiuni etc.



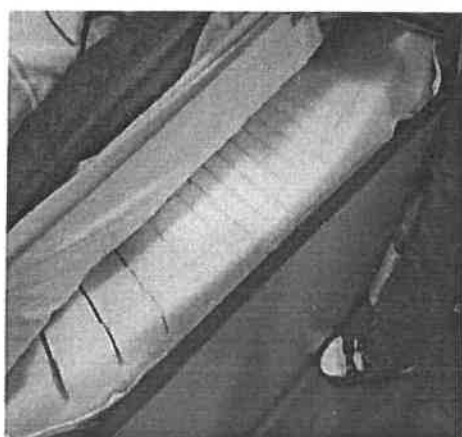

Produsele de igienă se găsesc în dulapurile personale, cât și în băi, beneficiarii dețin fiecare câte o periuță și pastă de dinți.

Îmbrăcămintea beneficiarilor este adecvată genului și sezonului.

Beneficiarii folosesc 3 grupuri sanitare, din care unul este accesibilizat parțial pentru persoanele cu dizabilități.



Este asigurat circuitul de spălare și sortare, spălătoria se află într-o altă clădie, anexă, curată, bine întreținută și utilată corespunzător, cu mașini de spălat, uscător de rufe, calandru.

Hrana se pregătește la nivelul CZR în bucătăria proprie, utilată și dotată corespunzător, iar alimentele sunt păstrate în magazie, corespunzător etichetate. Bucătăria este amenajată cu spațiu pentru pregătirea și prepararea legumelor, cu spațiu de pregătire și preparare a cărnii, cu frigidere și lăzi frigorifice pentru alimente, corespunzător organizate și compartimentate.

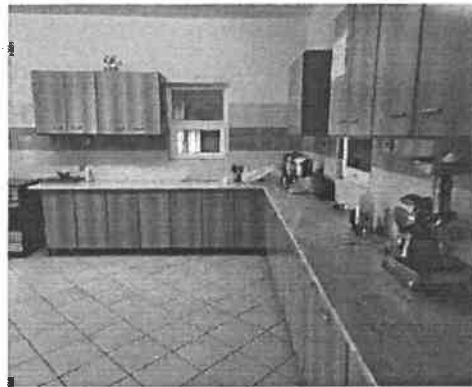



Sala de mese este utilată și igienizată. Probelor alimentare sunt păstrate corespunzător.

Se asigură trei mese pe zi și două gustări. La stabilirea meniului participă un asistent medical cu reconversie profesională în nutriție, magazionerul, șeful complexului și beneficiarii. Meniul este afișat la loc vizibil.

Beneficiarii au asigurat accesul la apă curentă caldă și rece, CTF deține o anexă cu centrală termică pe gaz.

Curtea este generoasă din punct de vedere al spațiului și are amenajat un foisor.

Din constatările făcute, echipa de vizitare consideră că dreptul prevăzut la art. 28 din CDPD este respectat.

j) Gestionarea la nivelul centrului a situației epidemiologice actuale - Situații de risc și urgențe umanitare (art. 11 CDPD)

În actualul context epidemiologic, la nivelul centrului au fost luate toate măsurile recomandate de autorități.

Nu au fost cazuri de decese survenite ca urmare a infectării cu virusul SARS CoV 2.

Din constatările făcute, echipa de vizitare consideră că dreptul prevăzut la art. 11 din CDPD este respectat.

k) Participarea la activitatea politică și publică (art. 29 din CDPD)

Având în vedere că din cei 10 beneficiari, doar 2 au drept de vot, aceștia vor putea merge la următoarele scrutinuri pentru a-și exercita acest drept, dacă doresc acest lucru.

Din constatările făcute, echipa de vizitare consideră că dreptul prevăzut la art. 29 din CDPD este respectat.

4. Situația deceselor

Conform procedurii elaborate la nivelul complexului decese sunt notificate Consiliului de monitorizare. Nu au existat decese în cadrul CTF.



III. Recomandări

Având în vedere cele constatate în urma vizitei efectuate la **CASA DE TIP FAMILIAL DIN CADRUL COMPLEXULUI DE SERVICII COMUNITARE PENTRU COPII CU DIZABILITĂȚI CÂMPULUNG, MUN. CÂMPULUNG, JUD. ARGEȘ**, echipa de vizitare formulează următoarele recomandări pentru respectarea drepturilor persoanelor cu dizabilități, astfel cum sunt prevăzute de CDPD:

- **Accesibilitate, mobilitate personală, libertatea de expresie și opinie și accesul la informație (art. 9, 20, 21 din CDPD)**

Art. 9 Accesibilitate

1. Accesibilizarea completă a mediului fizic.

- **Recunoaștere egală în fața legii și accesul la justiție (art. 12 și art. 13 CDPD)**

Art. 12 Recunoaștere egală în fața legii

1. Semnarea contractelor pentru acordarea de servicii sociale pentru cei 3 copii pentru care s-a încuviințat deschiderea procedurii de adopție, conform legislației în vigoare.

- **Dreptul la viață, libertatea și siguranța persoanei, nimeni nu poate fi supus torturii și niciunui fel de pedeapsă sau de tratament crud, inuman ori degradant, nimeni nu poate fi supus exploatării, violenței și abuzului, protejarea integrității persoanei (art. 10, 14, 15, 16, 17 din CDPD)**

Art. 14 Libertatea și siguranța persoanei

1. Asigurarea monitorizării video a spațiilor comune interioare și exterioare.



Vă aducem la cunoștință faptul că, în vederea respectării prevederilor art. 14 alin. (6) și alin. (7) din Legea nr. 8/2016, aveți obligația de a comunica Consiliului de Monitorizare, în termen de 30 de zile de la primirea raportului, un răspuns motivat privind recomandările și măsurile dispuse.

Prezentul raport are inserate planșe foto din care rezultă cele consemnate în acesta. Mai multe imagini pot fi vizualizate la sediul Consiliului de Monitorizare.

Inspector de monitorizare –

Expert independent –

Expert independent –