



ROMÂNIA

CONSILIUL DE MONITORIZARE A IMPLEMENTĂRII CONVENȚIEI ONU PRIVIND DREPTURILE PERSOANELOR CU DIZABILITĂȚI

Autoritate autonomă sub control Parlamentar

Str. Nerva Traian nr. 3, sector 3, București; tel. +40 21 371 27 66; fax +40 21 371 27 58;
e-mail: secretariat@consiliuldemonitorizare.ro; web: www.consiliuldemonitorizare.ro

Nr. 834/30.08.2023



R A P O R T

**privind vizita desfășurată la CASA DE TIP FAMILIAL CÂMPULUNG, MUN.
CÂMPULUNG, JUD. ARGES**

Sumar:

Prezentul Raport întocmit ca urmare a vizitei inopinate la CASA DE TIP FAMILIAL CÂMPULUNG, mun. Câmpulung, jud. Argeș efectuată conform prevederilor art. 11 alin. (1) din Legea nr. 8/2016 privind înființarea mecanismelor prevăzute de Convenția privind drepturile persoanelor cu dizabilități, este structurat pe trei etape, după cum urmează:

- I. Cadrul general și organizarea vizitei.**
- II. Constatările rezultate în urma vizitei efectuate.**
- III. Recomandări**



I. Cadrul general și organizarea vizitei

Prin Ordinul președintelui Consiliului de monitorizare nr. 61/09.03.2023 a fost dispusă efectuarea unei vizite de monitorizare, în data 17.03.2023, la **CASA DE TIP FAMILIAL CÂMPULUNG** (*denumit în continuare „centru” sau „CTF”*).

Din echipa de vizitare au făcut parte
– inspector în cadrul Consiliului de Monitorizare, în calitate de coordonator al echipei, ;
– expert independent și –
– expert independent, reprezentanți ai societății civile.

II. Constatările rezultate în urma vizitei efectuate

1. Descrierea serviciului social

Centrul este un serviciu de tip rezidențial destinat protecției rezidențiale a copiilor cu dizabilități, situat în mun. Câmpulung, jud. Argeș, fără personalitate juridică, aflat în subordinea Direcției Generale de Asistență Socială și Protecția Copilului Argeș.

CTF are o capacitate de 12 locuri. La momentul vizitei găzduia 9 beneficiari, din care 8 erau prezenți, un copil figura internat în spitalul municipal Câmpulung – secția Gastroenterologie.

CTF își desfășoară activitatea în baza Licenței de funcționare seria LF Nr. 0000383 și a fost autorizat să funcționeze pe o perioadă de 5 ani, până la data de 27.07.2027.

Aceasta deține proceduri de lucru și registre în conformitate cu legislația în vigoare.

Structura de personal a centrului cuprinde 16 posturi aprobate prin statul de funcții, după cum urmează:

Denumirea funcției	Nr. posturi în statul de funcții	Posturi vacante
Șef centru	1	0
Asistenți/te medicali/le	3	0
Infirmieri/re	2	0
Asistent social	1	0
Psiholog	1	0



Educatori	4	0
Instructor de educție	2	0
Personal administrativ	2	0

Kinetoterapeut este angajat al Centrului de Zi și Recuperare și vine în CTF de 2 ori pe săptămână.

CTF își desfășoară activitatea într-o clădire, la parter, structurată după cum urmează: 4 dormitoare, fiecare cu câte 3 paturi, 2 băi utilizate de beneficiari, un grup sanitar utilizat de personal, oficiu, sală multifuncțională (living open-space), izolator, sală vizitatori, spălătorie, terasă. În curtea centrului se află centrala termică.

Beneficiari

Structura pe gen	
4 fete	5 băieți
Total beneficiari: 9	

Vârsta beneficiarilor

0-5 ani	6-10 ani	11-14 ani	15-17 ani	18-26 ani
		2	2	5



Gradul de Handicap

Grad handicap	Grav cu asistent personal	Grav	Accentuat	Mediu	Uşor
Nr. Beneficiari	1	3	3	1	1

3. Respectarea drepturilor prevăzute de Convenția privind drepturile persoanelor cu dizabilități (denumită în continuare CDPD)

a) Accesibilitate, mobilitate personală, libertatea de expresie și opinie și accesul la informație (art. 9, 20, 21 din CDPD)

Art. 9 Accesibilitate

CTF este amplasat în municipiul Câmpulung și permite accesul copiilor la facilitățile existente în comunitate și la resursele acesteia: parc cu loc de joacă, magazin alimentar și nealimentar, biserică, cultură, petrecerea timpului liber, cabinete medicale, transport în comun etc.

Clădirea este prevăzută la exterior cu două rampe.

Interiorul centrului este accesibilizat parțial pentru persoanele utilizatoare de fotoliu rulant sau cu dificultăți de deplasare. Nu există mână curentă pe holuri și băile nu sunt accesibilizate în totalitate.

Din constatările făcute, echipa de vizitare consideră că dreptul prevăzut la art. 9 din CDPD este parțial respectat.

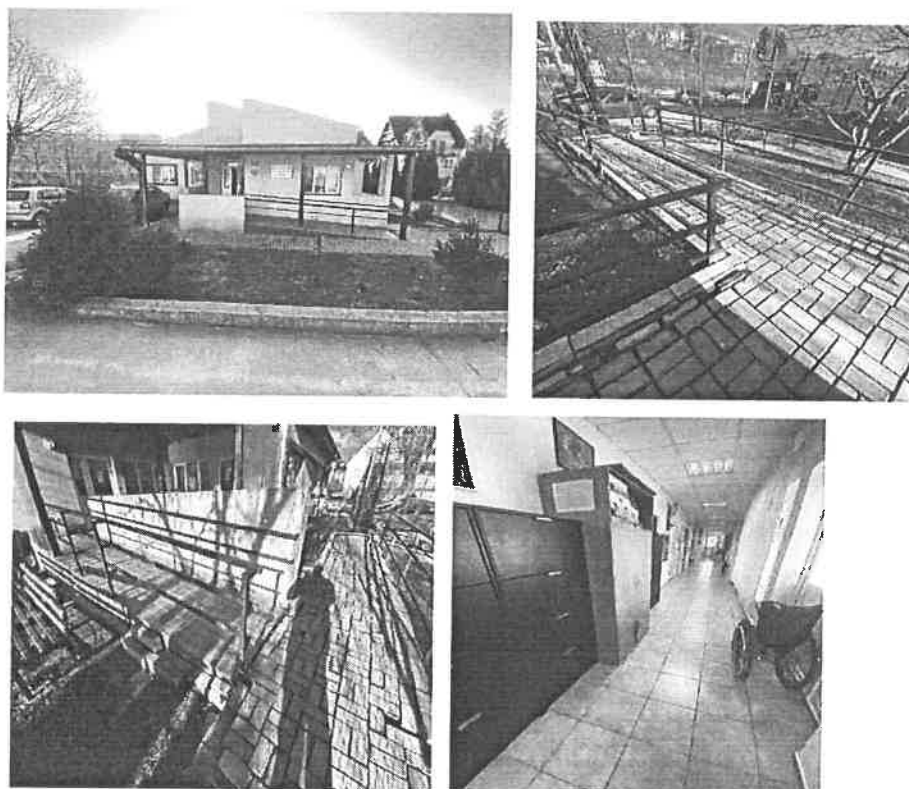

Art. 20 Mobilitate personală

CTF găzduiește 9 beneficiari cu dizabilități grave, accentuate, medii și ușoare. Mobilitatea personală este asigurată prin punerea la dispoziția beneficiarilor a fotoliilor rulante, a cadrelor fixe, cârjelor și a unui scaun pentru baie. 2 dintre beneficiari sunt imobilizați la pat utilizând saltea pneumatică antiescară cu cilindri de circulare a aerului și 2 beneficiari sunt utilizatori de fotolii rulante.

Pentru deplasările beneficiarilor în comunitate, accesul la sănătate, educație sau în vizitele organizate la diferite obiective se utilizează un autoturism cu 5 locuri.

Din constatările făcute, echipa de vizitare consideră că dreptul prevăzut la art. 20 din CDPD este respectat.

Art. 21 Libertatea de expresie și opinie și accesul la informație

Echipa de vizitare a identificat atât materiale informative privind activitățile și serviciile oferite cât și Carta drepturilor beneficiarilor.



Din documentele puse la dispoziția echipei de vizitare s-a constatat faptul că beneficiarii sunt informați periodic cu privire la drepturile și responsabilitățile lor în calitate de beneficiari, într-un limbaj adecvat vârstei și gradului de înțelegere de către personalul specializat, așa cum reiese din fișele de informarea a beneficiarilor.

Beneficiarii au acces la informații prin intermediul mass-media, internet.

Din constatările făcute, echipa de vizitare consideră că dreptul prevăzut la art. 21 din CDPD este respectat.

b) Recunoaștere egală în fața legii și accesul la justiție (art. 12 și art. 13 CDPD)

Art. 12 Recunoaștere egală în fața legii

La momentul vizitei de monitorizare copiii beneficiau de măsura plasamentului în cadrul centrului astfel:

- 3 copii aveau instituită măsura de protecție prin sentință civilă de instanțele competente (drepturile și obligațiile părintești cu privire la bunuri sunt îndeplinite de directorul DGASPC Argeș, iar cu privire la persoana minorului sunt îndeplinite de Șeful serviciului de tip rezidențial),
- 1 copil avea încuviințată deschiderea procedurii de adopție,
- 5 copii aveau prelungită măsura de protecție prin hotărârea Comisiei pentru Protecția Copilului.

Echipa de vizitare a identificat, în dosarele a 2 copii pentru care a fost instituită măsura plasamentului în luna august, respectiv în luna septembrie anul 2022, lipsa contractelor pentru acordarea de servicii sociale. În urma discuțiilor cu asistentul social, a reieșit faptul că acestea se aflau în lucru.

Copiii beneficiază de banii de nevoi personale, alocații de stat, iar 3 copii beneficiază de burse profesionale. Conturile bancare sunt administrate de șeful complexului prin împuternicirea directorului DGASPC Argeș, iar pentru gestionarea banilor de nevoi personale sunt desemnați educatorii.

Din constatările făcute, echipa de vizitare consideră că dreptul prevăzut la art. 12 din CDPD este respectat.



Art. 13 Acces la justiție

Asistența juridică este oferită beneficiarilor prin serviciul juridic și contencios al DGASPC Argeș.

Beneficiarii nu au fost/nu sunt parte în procese civile sau cercetați penal.

Din constatările făcute, echipa de vizitare consideră că dreptul prevăzut la art. 13 din CDPD este respectat.

- c) **Dreptul la viață, libertatea și siguranța persoanei, nimeni nu poate fi supus torturii și niciunui fel de pedeapsă sau de tratament crud, inuman ori degradant, nimeni nu poate fi supus exploatării, violenței și abuzului, protejarea integrității persoanei (art. 10, 14, 15, 16, 17 din CDPD)**

Art. 10 Dreptul de viață

Nu au existat situații din sfera de incidență a art.10 din CDPD.

Art. 14 Libertatea și siguranța persoanei

Centrul nu deține sistem de monitorizare video a spațiilor exterioare și interioare comune.

Supravegherea beneficiarilor se realizează de către personalul angajat al centrului.

Centrul deține avizele de funcționare și are elaborată Procedura privind soluționarea situațiilor de părăsire a centrului fără permisiune/situațiilor de absenteism. Beneficiarii au acces în exteriorul centrului pentru activități, petrecerea timpului liber, sănătate, educație, însoțiți în permanență de personalul centrului.

Centrul are elaborată Procedura de evaluare și prevenire a riscurilor.

Din constatările făcute, echipa de vizitare consideră că dreptul prevăzut la art. 14 din CDPD este parțial respectat.



Art. 15 Nimeni nu poate fi supus torturii și niciunui fel de pedeapsă sau tratament crud, inuman ori degradant

Nu au existat situații din sfera de incidență a art. 15 CDPD.

Art. 16 Nimeni nu poate fi supus exploatării, violenței și abuzului

Beneficiarii au pusă la dispoziție o cutie pentru sesizări și reclamații, există o procedură în acest sens și un registru aferent acestei proceduri.

În urma discuțiilor cu șeful complexului și cu personalul centrului, cutia pentru sesizări și reclamații este verificată zilnic și se deschide când este nevoie, în prezența personalului centrului (șef complex, asistent social) și a beneficiarilor.

Din discuțiile cu personalul centrului, acesta cunoaște și ține cont în activitățile întreprinse de opiniile și dorințele beneficiarilor.

Centrul are elaborată „Procedura privind identificarea, semnalarea și soluționarea cazurilor de abuz și neglijență” și registrul aferent acestei proceduri, dar nu este consemnat niciun eveniment de acest tip.

Situațiile de conflict se gestionează de către personalul centrului. Când nu pot gestiona situația prin mediere/consiliere contactează serviciul de urgență 112, având procedură în acest sens, iar din evidența documentelor (Registru de evidența a incidentelor deosebite) a reieșit că nu au fost consemnate evenimente de acest tip.

Din constatările făcute, echipa de vizitare consideră că dreptul prevăzut la art. 16 din CDPD este respectat.

Art.17 Protejarea integrității persoanei

Nu au fost identificate aspecte de natură să pună în pericol viața copiilor și integritatea fizică și morală a acestora.

Din constatările făcute, echipa de vizitare consideră că dreptul prevăzut la art. 17 din CDPD este respectat.



d) **Libertatea de mișcare și cetățenia, viață independentă și integrare în comunitate, abilitare și reabilitare, participarea la viața culturală, activități recreative, timp liber și sport (art.18, 19, 26, 30 din CCPD)**

Art. 18 Libertate de mișcare și cetățenia

Toți beneficiarii sunt posesori de acte de identitate valabile (Certificat de naștere și Carte de identitate).

În privința cererilor de transfer, există o cerere de transfer din anul 2021, din partea reprezentantului legal, transferul efectuându-se la un centru pentru adulți din județul Argeș.

Din constatările făcute, echipa de vizitare consideră că dreptul prevăzut la art. 18 din CDPD este respectat.

Art. 19 Viață independentă și integrare în comunitate

Modalitatea de informare a beneficiarilor cu privire la dezinstituționalizare se realizează într-un limbaj adecvat vârstei și gradului de înțelegere de către personalul specializat, prin informări și consiliere.

În anul 2022 la nivelul centrului s-au realizat două reintegrări în familia biologică.

Pregătirea pentru viață independentă se realizează prin informări, privind modul de gestionare a banilor pentru nevoile personale, cu privire la o alimentație sănătoasă și utilizarea corectă a obiectelor de igienă personală etc.

Aceste informații sunt explicate pe înțelesul beneficiarilor, folosind propoziții simple și termeni accesibili percepției informației.

Din constatările făcute, echipa de vizitare consideră că dreptul prevăzut la art. 19 din CDPD este respectat.

Art. 26 Abilitare și reabilitare

Activitățile de abilitare și reabilitare se desfășoară în cadrul CTF și sunt efectuate atât cu personalul CTF cât și cu personal specializat din cadrul Centrului de Zi și Recuperare.

Kinetoterapeutul angajat al Centrului de Zi și Reabilitare vine de două ori pe săptămână pentru a efectua activitățile specifice. Aceste activități constau în: refacerea forței musculare și creșterea

rezistenței musculare, creșterea mobilității articulare, creșterea și adaptarea capacității de efort, ameliorarea funcției de coordonare, control și echilibru a corpului, formarea capacității de relaxare, corectura posturii și aliniamentului corpului, corectarea deviațiilor de coloană, dezvoltarea închiderii și deschiderii degetelor etc.

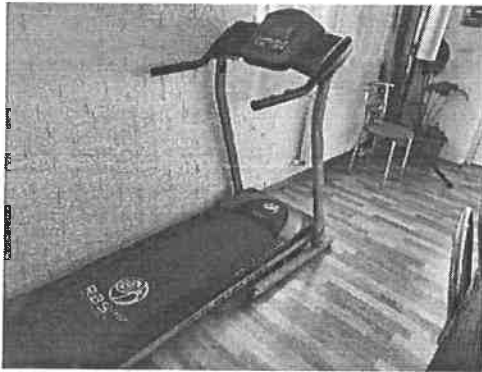

Activitățile de ergoterapie sunt efectuate în cadrul CTF cu ajutorul educatorilor și a instructorilor de educație și constau în intervenții de terapie ocupațională (decupaj, colorat, confecționat obiecte decorative, scris la cerere, ascultarea poveștilor cu caracter minimal, învățarea prin joc, activități de dezvoltare a abilităților de autocontrol, activități gospodărești, formarea și educarea unor abilități de întreținere și igienă personală, formarea și dezvoltarea deprinderilor de igienă vestimentară și a încălțăminte).





Activitatea de psihologie este efectuată cu psihologul, se desfășoară în cadrul CTF în spațiul destinat asistenței psihologice și constă în evaluare și consilieri psihologică. Evaluarea beneficiarilor se face cu o baterie de teste psihologice, iar consilierea are ca scop intervenția terapeutică specifică pentru prevenția și remiterea problemelor emoționale, cognitive și de comportament.

Asistența socială facilitează întâlnirile copil-părinte/părinți sau cu alte rude față de care copilul a dezvoltat legături de atașament și monitorizează vizitele acestora. Centrul are amenajată o sală de vizită pentru părinți, dotată corespunzător.

Din constatările făcute, echipa de vizitare consideră că dreptul prevăzut la art. 26 din CDPD este respectat.

Art. 30 Participarea la viața culturală, activități recreative, timp liber și sport

În cadrul CTF sunt organizate diferite activități recreative în interior sau în curte, dar și în afara centrului. Copiii participă în fiecare weekend la plimbări în parcul Grui, parcul Kretzulescu sau grădina publică „Merci”. Au vizitat laboratorul cofetăriei „Iepurașul”, fabrica de pâine Câmpulung, Mauseoleul de la Mărășești, mănăstirea Negru Vodă.

Beneficiarii participă și la sărbătorirea zilelor de naștere, ocazii în care se organizează petreceri cu mese festive în sala multifuncțională a CTF-ului.

Din constatările făcute, echipa de vizitare consideră că dreptul prevăzut la art. 30 din CDPD este respectat.



e) **Dreptul la viață personală, respectul pentru cămin și familie (art. 22, 23 din CDPD)**

Art. 22 Dreptul la viață personală

Beneficiarilor le este asigurată confidențialitatea datelor cu caracter personal și a actelor medicale și de reabilitare, conform procedurii prevăzută de legislația în vigoare.

Din constatările făcute, echipa de vizitare consideră că dreptul prevăzut la art. 22 din CDPD este respectat.

Art. 23 Respectul pentru cămin și familie

Acolo unde este posibil, se asigură menținerea legăturii și contactul cu familia restrânsă sau extinsă.

Din dosarele personale rezultă că beneficiarii sunt vizitați de familie sau persoane față de care au dezvoltat atașament vădit, după cum urmează: patru copii țin legătura telefonic cu familia, un copil este sunat de către asistentul maternal și vizitat de acesta la un interval de 2-3 luni, un alt copil merge în vizită la familia biologică în vacanțe.

Din constatările făcute, echipa de vizitare consideră că dreptul prevăzut la art. 23 din CDPD este respectat.

f) **Educație (art. 24 CDPD)**

La momentul efectuării vizitei de monitorizare în cadrul CTF, toți cei 9 beneficiari aveau certificate de orientare școlare și urmau o formă de învățământ, după cum urmează:

- 7 copii au certificate de orientare/reorientare în învățământul cu cerințe educaționale speciale și frecventează cursurile de zi ale Centrului Școlar de Educație Incluzivă „Sfântul Nicolae”,
- 2 copii au certificate de orientare cu orientare/reorientare în învățământul special, școlarizare la domiciliu.

Doi dintre copiii care au certificate de orientare/reorientare în învățământul cu cerințe educaționale speciale cu frecvență fizică, la zi, beneficiază de învățământ la domiciliu. Fiind utilizatori de fotoliu rulant, având nevoie de îngrijiri permanente și diagnostice grave s-a decis să se apeleze la acest nivel de școlarizare, fără a avea această recomandare în

Certificatul de Orientare Școlară și Profesională pentru Copiii cu Cerințe Educaționale Speciale.

Din constatările făcute, echipa de vizitare consideră că dreptul prevăzut la art. 24 din CDPD este parțial respectat.

g) Sănătate (art. 25 din CDPD)

CTF nu dispune de un cabinet de consultații, aparatul de urgență și medicamentele psihotrope erau păstrate într-o încăpere închisă conform prevederilor legale și accesată doar de personalul medical.



Asistența medicală era asigurată permanent de 3 asistenți medicali care lucrau în ture conform unui grafic stabilit.

Beneficiarii aveau întocmit Raportul medical lunar, unde este menționată evoluția stării de sănătate a acestora: evidența internărilor, tratamentelor, imunizărilor, recomandările medicilor specialiști pentru medicația administrată. Analize medicale se efectuează anual sau la nevoie.

Serviciile de asistență medicală pentru copii sunt acordate un medic de familie din orașul Câmpulung, la care sunt înscriși.

Pentru asistența psihiatrică centrul apelează la serviciile medicilor psihiatri și neurologi din Spitalul Clinic de Neurologie și Psihiatrie – secția pediatrică din Pitești și pentru tineri se apelează la serviciile specialiștilor din Spitalul Municipal Câmpulung.

8 copii se află sub tratament neuropsihiatric.

Serviciile stomatologice sunt asigurate la Spitalul de Pediatrie Pitești, jud. Arges. **În ultimile 12 luni nu s-au efectuat consultații sau intervenții stomatologice.**

Administrarea tratamentului se face de către asistentul medical în baza recomandărilor medicului și a schemei de tratament.

Centrul deține și aplică o procedură privind ocrotirea sănătății copilului.

Din constatările făcute, echipa de vizitare consideră ca dreptul prevăzut la art. 25 din CDPD este parțial respectat.

h) Munca și încadrarea în câmpul muncii (art. 27 din CDPD)

La data efectuării vizitei de monitorizare toți beneficiarii urmau forme de învățământ. Tinerii beneficiază de consilierea vocațională în cadrul „Compartimentului de prevenire și marginalizare socială” al DGASPC Argeș.

Din constatările făcute, echipa de vizitare consideră că dreptul prevăzut la art. 27 din CDPD este respectat.

i) Standardele de viață și protecție socială adecvate (art. 28 din CDPD)

Dormitoarele nu sunt foarte spațioase, fiecare dormitor are câte 3 paturi.

Este asigurat confortul termic, lumina și ventilația naturală.

Mobilierul, saltelele sunt în stare foarte bună, lenjeria era foarte curată și bine întreținută.

Pardoseala este bine întreținută.

Dormitoarele sunt personalizate. Beneficiarii sunt încurajați să-și personalizeze dormitoarele, conform preferințelor, cu poze, desene, tablouri, decorațiuni etc.



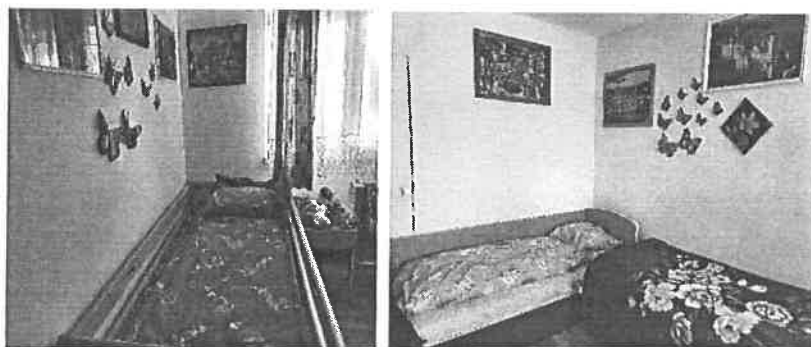

Produsele de igienă se găsesc în dulapurile personale, cât și în băi, beneficiarii dețin fiecare câte o periuță și pastă de dinți. Copiii utilizează 2 băi care sunt accesibilizate parțial.

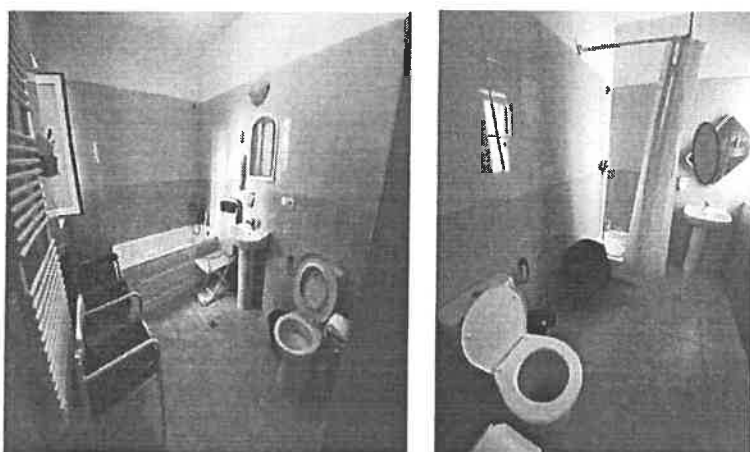

Îmbrăcămintea beneficiarilor este adecvată genului și sezonului.

Beneficiarii folosesc 2 grupuri sanitare, accesibilizate parțial persoanelor cu dizabilități.

Este asigurat circuitul de spălare și sortare, spălătoria este curată, bine întreținută și utilată corespunzător, cu mașini de spălat și uscător de rufe.

Hrana este asigurată prin sistem catering, existând un contract în acest sens. CTF dispune de oficiu stil bucătărie utilat și dotat corespunzător. Copiii servesc masa în sala multifuncțională tip living (open-space) care este utilată și igienizată. Hrana servită avea aspect frumos, era consistentă și cantitativă, iar din discuțiile purtate cu beneficiarii s-a relevat faptul că era și gustoasă.



Se asigură trei mese pe zi și două gustări. La stabilirea meniului participă toți beneficiarii care pot și își doresc să își exprime dorința, apoi acesta este trimis către firma de catering.

Beneficiarii au asigurat accesul la apă curentă caldă și rece, CTF deține o anexă cu centrală termică pe gaz.

Curtea este generoasă din punct de vedere al spațiului și este amenajată corespunzător.

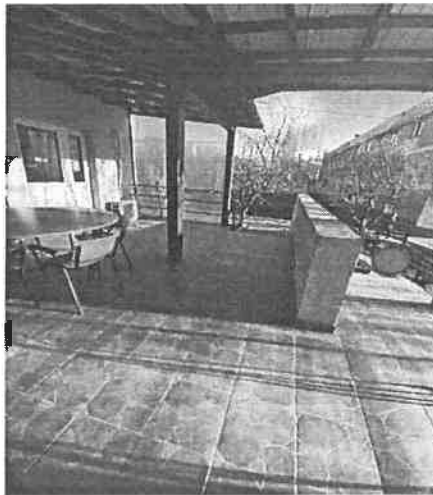

Din constatările făcute, echipa de vizitare consideră că dreptul prevăzut la art. 28 din CDPD este respectat.

j) Gestionarea la nivelul centrului a situației epidemiologice actuale - Situații de risc și urgențe umanitare (art. 11 CDPD)

În actualul context epidemiologic, la nivelul centrului au fost luate toate măsurile recomandate de autorități.

Nu au fost cazuri de decese survenite ca urmare a infectării cu virusul SARS CoV 2.

Din constatările făcute, echipa de vizitare consideră că dreptul prevăzut la art. 11 din CDPD este respectat.

k) Participarea la activitatea politică și publică (art. 29 din CDPD)

Având în vedere că din cei 9 beneficiari, doar 5 au drept de vot, aceștia vor putea merge la următoarele scrutinuri pentru a-și exercita acest drept, dacă doresc acest lucru.

Din constatările făcute, echipa de vizitare consideră că dreptul prevăzut la art. 29 din CDPD este respectat.

4. Situația deceselor

Conform procedurii elaborate la nivelul CTF, decesele sunt notificate Consiliului de monitorizare. Nu au existat decese în cadrul CTF.



Recomandări

Având în vedere cele constatate în urma vizitei efectuate la **CASA DE TIP FAMILIAL CÂMPULUNG, MUN. CÂMPULUNG, JUD. ARGEȘ**, echipa de vizitare formulează următoarele recomandări pentru respectarea drepturilor persoanelor cu dizabilități, astfel cum sunt prevăzute de CDPD:

- **Accesibilitate, mobilitate personală, libertatea de expresie și opinie și accesul la informație (art. 9, 20, 21 din CDPD)**

Art. 9 Accesibilitate

1. Accesibilizarea completă a mediului fizic.

- **Dreptul la viață, libertatea și siguranța persoanei, nimeni nu poate fi supus torturii și niciunui fel de pedeapsă sau de tratament crud, inuman ori degradant, nimeni nu poate fi supus exploatării, violenței și abuzului, protejarea integrității persoanei (art. 10, 14, 15, 16, 17 din CDPD)**

Art. 14 Libertatea și siguranța persoanei

1. Asigurarea monitorizării video a spațiilor comune interioare și exterioare.

- **Art. 24 Educație**

1. Reevaluare situației celor doi copii utilizatori de fotoliu în vederea orientării/reorientării școlare și profesionale.

- **Art. 25 Sănătate**

1. Întreprinderea demersurilor în vederea accesului beneficiarilor la servicii medicale stomatologice de prevenție.



Vă aducem la cunoștință faptul că, în vederea respectării prevederilor art. 14 alin. (6) și alin. (7) din Legea nr. 8/2016, aveți obligația de a comunica Consiliului de Monitorizare, în termen de 30 de zile de la primirea raportului, un răspuns motivat privind recomandările și măsurile dispuse.

Prezentul raport are inserate planșe foto din care rezultă cele consemnate în acesta. Mai multe imagini pot fi vizualizate la sediul Consiliului de Monitorizare.

Inspector de monitorizare –

Expert independent –

Expert independent –